臺灣日日新報　夕刊
二月二十日
夕刊定價一部二錢
編輯兼發行人　佐々木
臺北市榮町四丁目卅二番地　發行所　臺灣日日新報社
基隆支局　臺中支局　臺南支局　花蓮港支局　大阪支局　東京支局

マツダ
マツダ
眞空管

棉花の輸入高を増加　漸次ス・フ全廢へ進む

衆議院分科會で　商工政務次官言明

【東京二十日發同盟】スフの脆弱性が論議されてゐる折柄商工省加藤政務次官は十九日衆議院第七分科會で漸次スフ全廢へ進みたき意向を左の如く述べた

代用品の使用が却つて外貨拂ひを増加することは全く不合理である、スフが弱いとの世評が喧ましいので目下スフ問題の調査を進めてゐるが國際貿易關係が許すならば漸次スフ全廢へ進むべきものと思ふ、十四年度の第三國よりの棉花輸入は四億七千萬圓で第三國への棉製品輸出は六億二千萬圓であるから差引一億五千萬圓の外貨を稼いでゐる然もこれは軍需用棉製品その他の特需品を供給してなほ稼いだ高である、この第三國輸出を前年に較べると四千萬圓の増加であり本年は更に五、六千萬圓の増加は期待してよいと思ふ、從つて貿易情勢であるからこの際棉花の輸入高を増加してスフを混紡するとして假りにスフ七割棉三割の混紡にするとすれば棉花をさらに千五、六百萬圓輸入すれば足りる役務にして漸次棉花を増加すればスフ三割棉七割混紡にすることも近い將來には可能で棉七割ならば殆んど純綿と變りはない位丈夫である

同政務次官の言明は商工當局今後のスフ對策の動向を示唆するもの

配給方法は研究中

【東京二十日發本社特電】婦人團體が放つたス・フ攻撃の一彈は意外に大きな波紋を描き出し今まで國策纖維丈に他人事程度にをさめてゐたス・フへの非難がどつと吐き出され、今やス・フ再檢討時代を現出してゐるが、商工省でも何でもかでもス・フを純綿代用として使ふ事は物の經濟から云つても無駄だから已むを得ぬ物には綿を使ふと云ふ方針を決定、企畫院とも打合せて外綿を輸入、七、八月頃までに靴下、足袋、タオル等は全部純綿と云ふ訳にも行かぬから三分の二を純綿とし殘りの三分の一丈をス・フ混織にしようと云ふ事になり赤ん坊の肌着、人夫の腹掛等には純綿を配給、一般民需要の純綿ガーゼ繃帶等も大量に市場に現はれる事になつた、配給方法に就ては目下研究中

のであり靴下、足袋、手拭ひ、乳幼児の肌衣などは、この七、八月頃までに殆ど純綿化されることとなつてゐる

賓陽武鳴に敵影なし

敵軍將領の軋轢激化

【南寧十九日發同盟】過ぐる南寧北方の大殲滅戰に決定的打撃を受けた南寧正面の敵は全く再起不能の狀態にありその後わが飛行機の偵察に依れば賓陽、武鳴兩平地においてさへも敵影は殆どなく又情報に拠れば敵軍將領間の軋轢は益々激しく南寧方面への反撃に出づる程の餘裕もない程である、即ち敵の作戰においては中央軍の損害は豫想外に大きく一方これに對して日本軍の總攻撃から辛うじて逃れた大方の廣西軍は殆ど戰意がなく手を傍觀してゐたとの理由で陳誠は白崇禧を責め兩者の不和は益々激化され又敗殘の中央軍は柳州附近に廣西軍は陸安、陳山附近に夫々集結して對峙の狀態にある、このため陳誠は重慶政府に對して廣西軍の廣西撤退を進言したと云はれ廣西軍に代へるに北支の張自忠、宋哲元軍の廣西入りを策動してゐると云はれるが廣西軍は地盤を捨てて他と交代する筈もなく桂林、柳州方面はこれら中央軍廣西軍の中心となり全くの混亂狀態を現出してゐる

廣西軍早逃げ　中央軍殘將連　自に怨嗟の聲

【南寧十九日發同盟】今次賓陽作戰において足腰立たぬまでに打撃を受けた敵の損害は廣西軍よりも蔣介石直系の中央軍に多く蔣介石に於ても從來廣西軍を矢面に立てて來た蔣介石の意圖とは正反對の結果を生ずるに至つたが、これに關し廣西方面よりの確報に依ると中央軍の殘將は我軍の猛攻に廣西軍が逸早く敗走して中央軍を見殺しにせりとて今次作戰の支那側総司令たる白崇禧に對し不平怨嗟の声を放ち南支部内の統制機構は日一日と激化しつつあり、このため蔣介石も敗戰の苦悩と部内統制の破綻に全く困惑に陥つてゐる狀態であると

謁見被仰付　亞國使節團長

【東京二十日發同盟】友邦アルゼンチン國から來朝した經濟使節團長フェデリコ・キンターナ氏は二十日午前十時三十分賢所に於て天皇陛下に謁見仰せつけられ來朝の御挨拶を言上した

平和蘇る南寧

【南寧十九日發同盟】賓陽の大殲滅戰に依る徹底的打撃とそれに次ぐ各將領間の軋轢激化に依つて南寧正面の支那軍は完全に叩き潰された形で南寧附近にはその後一發の銃聲さへもなく全く平穩無事、南寧駐屯の兵隊さん達も時折郊外の村落に野菜の買出し等に出掛けるが最近では郊外の支那農民等もすつかり日本の兵隊さんに慣れて兵隊さんの拂ふ軍票も大喜びで流通してゐる、現在南寧にある外國權益としては英米佛諸国の教會、病院が三あり、佛国八、英国二、米国一、合計十一名の外国人が居る、之等外人も最初の内は教會の中に引籠り勝ちであつたが近頃では皇軍警備下の市街を安心して闊歩してゐる、佛国天主堂の主教で在支四十年と云ふアルボニーロダー翁等が散歩の道すがら奕の出來る兵隊さんを見つけては人懐しさうに話かけてゐる姿も時折見うけられる、この佛国天主堂には約六百名の老人、子供好きの日本の兵隊さんはこの貧民の子供達と仲好しになり子供達もすつかり慣れた兵隊さんから慰問袋のキャラメルを貰つて大喜びでつひ數年前までは抗日の都であつた南寧にも微笑ましい日華親善の曙光が大きく漂つて行く

支那のデマ宣傳に　捕虜の將校も苦笑

【廣東十九日發同盟】皇軍の欽縣九塘撤退とともに支那側は例に依つて荒唐無稽のデマ宣傳に憂身を窶してゐるがこの程支那軍は欽縣九塘を奪還敗走する日軍を急追中との軍隊側獨特のデマ宣傳が南寧方面に傳はり將兵間の笑ひ話の種となつてゐる、南寧捕虜收容所にある支那將校連も「毎度のこととは云ひながら又かな了」と云つた調子で苦り切つてゐる狀態である

臺灣私鐵補助改正法案提出

【東京二十日發同盟】台灣私設鐵道補助法中改正法律案外五件を議會に提出した

對日禁輸實施を米國民は欲せぬ

ナイ議員力說す

【ワシントン十九日發同盟】ピットマン上院外交委員長、シュエレンバッハ上院議員等が對日制裁の即時實行を叫んでゐる折柄米政界孤立派の闘將ナイ上院議員（共和黨）は十九日新聞記者團との會見において對日禁輸は結局米國を戰爭に導くものであると次の如き冷靜なる意見を述べ識者の注目を惹いた

米國は今や政府の無能のため一歩一歩戰爭に近づきつつある、對日禁輸を斷施すれば必ずや日本の憤激を招來するのみである若し禁輸手段が有效であり日本の對支行動を阻止するならば何故に極東において中立法を發動し禁輸を實行しなかつたか、今や對日禁輸のみを實施するやうに要請されてゐるが米國民は若しも斯る行動が結局如何なる結果を齎らすかを知るならば日本に對し禁輸を實施することを欲せぬであらう（寫眞はナイ議員）

英米の軍事秘密協定

航空要衝島嶼共管の名に於て

【ニューヨーク十九日發同盟】十八日のニューヨーク・タイムス紙報道に依ればチンカム下院議員（共和黨）はハワイ、濠洲を結ぶ航空路上の要衝たる英領カントン及びエンダーベリー兩島の共同管理に關する英米軍事秘密協定を暴露し左の如く論じた

所謂英米の共同管理なるものは若し前記兩島が侵略を蒙つた場合にはこれが防衛のため米國の軍隊派遣を必要とするものである、これは米國が敢て東亞に於ける紛爭の渦中に引込まれる事を意味するものである、議會は須らくこれが眞相を調査し共同管理が果して必要なものかどうかを鑿みると同時に英米兩國相互間に交換された公文書全文を公表すべきであると信ずる

秘密條項なし　ハル長官辯明

【ワシントン十九日發同盟】チンカム下院議員の英米秘密協定暴露に關しハル國務長官は十九日の定例會見で

カントン、エンダベリー兩島に關する英米兩國協定には何等秘密條項は含まれてゐない

と述べたが英米關係に亀裂を生ぜしめる程の重大なものでなくチンカム議員の暴露は米國政府の對英態度に對する警告として注目を惹いてゐる

芬、夏まで耐へ得るか

ソ軍俄然活潑な攻勢

【ニューヨーク十九日發同盟】ソ聯フィンランド戰況に關する諸情報を綜合するにカレリア地峽に於る戰線は東タイプレ河口から北西ムオラを經てソンメに達するものと信ぜられソ聯軍主力はムオラ・ソンメの間を楔形にレニングラード、ヴイープリ鐵道に沿うて西北進しフィンランド第二の大都會ヴイープリを衝くべく企てゐる模樣で十九日以來のソ聯軍の攻勢でマンネルハイム第一線最右翼が擊破されフィンランド軍は所謂戰略的退却を餘儀なくされた、マンネルハイム線最右翼ソンメに在るソ聯軍の先鋒部隊はヴイープリを距たること七粁半の地點にあり、この附近一帶はマンネルハイム線の本陣地をなすもので密林中に戰車壕、塹壕、重砲陣地など五段構への陣地が構築されて居り多大の犧牲を要するものと觀測されてゐる殊に集中されたソ聯軍は二十個師團三、四十万でフィンランド軍兵力はその半分か三分の一と報ぜられてゐる、二月に入つて以來前線のソ聯軍は俄に活動を始めた、春になるまでは待機するだらうとの一般の豫想を裏切つてかくも速かに攻勢に出るに至つた理由に就ては種々取沙汰されてゐるが和平說が乱れ飛び殊にウエルズ米国務次官がソ聯を訪問し英佛獨伊和平の瀬踏みと信ぜられる旅行に出發したことなどがソ聯を刺戟したのではないかと言はれてゐる、これに對してフィンランド軍の徹底抗戰の決意は牢固たるものがあり小兵力を以てソ聯の大兵力に當りつつあるもこの防守が果して夏まで續くかどうかは頗る疑問とされこの戰局の展開とともに四、五月頃には全歐洲全局面の一大轉機が豫想される

ソ聯軍續々進攻

（ソ聯側の發表）

【モスクワ十八日發同盟】レニングラード軍管區司令部十八日發表カレリア地峽に於けるソ聯軍の攻撃は着々有利に展開しつつあり敵軍は續々退却を續けてゐるソ聯軍はボクシヤブイ湖及びヤウラバーシヤルブ湖間のサルメンカイタ河の線に迫しその要塞地域及びムオラ村落ピボルグ西方の十粁のサンメン鐵道一驛及びマクザラチ鐵道のヨハンネス驛を續々占領、斯くてビョルケ島北方フィンランド對岸に到着した

伯林の軍事專門家の解說

【ベルリン十八日發同盟】十八日ベルリンの軍事專門家は最近三日間のソ聯軍の戰況發表を基礎に左の如き解說をなした

ソ聯軍は去る二月十一日以來マンネルハイム要塞線に攻撃を集中しカレリア地峽の西方スンマ地區、同中央部ムオラ地區及びラドガ湖附近タイパレニョキ地區の三方面に進擊を開始した模樣である、この作戰において最も重大なる戰果を收めたのはスンマ地區の攻擊であつてソ聯軍はこの精銳なる部隊と優秀なる兵器を使用し短時間の間に幅十粁、縱十粁の廣さにおいてマンネルハイム第一線を突破しヴイボルグに向つて進擊した、更に最近の情報に據ればソ聯軍は同方面において着々戰果を擴大しカレリア地峽西方のフィンランド守備軍は後方との連絡を遮斷されソ聯軍はヴイボルグ方面からマンネルハイム守備軍の後方を衝きラドガ湖北方のフィンランド軍をカレリア地峽と東部湖沼地帶の間において包圍せんとする態勢をとつてゐる模樣である、而してソ聯軍はこの一週間以來トーチカ百六十二個並にコンクリートをもつて固めた砲兵陣地四十一箇を奪取してゐる

稀なる大勝

芬軍發表

【ヘルシンキ十九日發同盟】フィンランド軍司令部發表

フィンランド軍は十九日ラドガ湖北方地區に於いて稀に見る大勝利を收めた、即ち我軍はラトガ湖北方ヒスキヤルビ附近の軍要地點に迫したソ聯軍を擊退、ソ聯軍第十八師を完全に捕捉殲滅した、この敵第十八師は最近增援の爲め到着した有力部隊であるが右戰鬪に於いて死者總計一万八千を出し捕虜又多數に上つた、鹵獲品兵器はタンク二十五、小銃三十六、牽引車十七、自動貨車二十五其他の車輛二百餘、野戰調理所三十二の多數に上つた、一方カレリア地峽戰線においては敵軍は全線に亙りフィンランド軍新陣地の攻撃を續けてゐるがフィンランド軍はこれに大反擊を加へタンク六臺を鹵獲或を擊退した

瑞典中立を再闡明

【ストックホルム十九日發同盟】スエーデン国王グスタフ五世陛下は十九日緊急國務會議に臨み、ソ聯フィンランド紛爭に關するスエーデンの中立の立場を再聲明されると共に政府の決定した對フィンランド軍事的援助拒絕を確認して左の如く演說された

スエーデンは最初からフィンランドに義勇兵を送り更に其他の方法に依り對フィンランド援助を試みた、然しフィンランドがスエーデンの軍事的援助を期待すべきでないことは最初から十分明瞭にして置いた所である、余は熟慮の結果現下の情勢下にあつてはこの決定を固守すべきであるとの結論に到達した、若しスエーデンがフィンランドに干涉すればそれは直ちに對ソ聯のみならず歐洲列强との戰爭に捲込まれる危險を冒すことになり、この責任は余の負ふことを欲せぬ所である

右スエーデン国王が斯くの如く直接政治問題に關與されることは珍らしいのでストックホルムの外交界では極めてこれを重視してゐる

對芬借款意思なし

米聯邦融資局長官言明

【ワシントン十九日發同盟】フィンランドに借款を供與せんとする對外融資案は既に上院を通過、目下下院において審議中であるが同法成立の曉、融資の實際を決定すべき聯邦融資局長官ジョーンズ氏は十九日の下院で左の如く言明した

今後フィンランドに借款を與へるか否かは現下の宣戰布告の無い戰爭に疑み果して戰爭が如何に進展するかに依つて決せられるべきである、ソ聯がフィンランドに對して正式に宣戰した場合には對フィンランド借款に關してルーズベルト大統領の再考を促さねばならない、吾人は中立法に違反してまで借款を與へる意向はないからである

定例閣議

【東京二十日發同盟】二十日の定例閣議は午前九時四十分より首相官邸に開催、畑原商相より石炭の增産計畫について說明あり次で竹内企畫院總裁より企畫院に於て作製せる物價委員會の改組原案を示し各閣僚より希望意見の開陳あり今後更に研究を續け大體來る二十三日の定例閣議までに成案を得ることとし更に議會對策について種々意見の交換を遂げ午後零時十五分散會

梁氏、汪氏を訪問

【上海十九日發同盟】十九日華興商業銀行の定例重役會に出席のため來滬した維新政府行政院長梁鴻志氏は同夜汪精衛氏を私邸に訪問、青島會談後始めての會見を行ひ中央政府成立に關する二、三重要問題につき意見の交換を遂げた、尚兩氏は二、三日滯在の豫定である

獨潜水艦猛攻

英船を續々擊沈

【ベルリン十九日發同盟】ドイツ軍總司令部公表

我が潜水艦は各地において敵護送船團へ猛攻撃を加へ（右の内二護送船團の汽船船舶を擊沈、第四護送船團の護衛水雷艇一隻も亦之に沈沒するに至つた）七隻その總噸數一万九千五百噸に達した旨發表した

英驅逐艦沈沒　水雷攻擊を受けて

【ロンドン十九日發同盟】英國海軍省はブランシユ、ジプシー、ジャージー、グレンブイル、エクスマス、バッチエルの諸號と共に合計驅逐艦デアリング號（一・三七五噸）は水雷攻擊を受けて沈沒し乘組員中大部分は行方不明となつた旨海軍省から發表された

擊沈された英驅逐艦は七隻

【ベルリン十九日發同盟】ドイツ軍司令部は十九日ドイツ潜水艦が英國海軍驅逐艦デアリング號を擊沈した旨を公表これに依つてドイツ軍の爲めに擊沈された英國驅逐艦

中旬貿易

【東京二十日發同盟】大藏省發表、二月中旬本邦對外貿易概況左の如し（單位千圓）

輸出	九四、六三一	
輸入	九二、二七二	
合計	一八六、九〇三	
出超	二、三五九	
同一月以降の合計入超	七〇、七九五	

文教院は必要

松浦文相の答辯

【東京二十日發同盟】松浦文相は二十日の衆議院豫算總會第五分科會席上、長野高一氏（民政）の質問に答へ文教院の設立に就き左の如く言明した

政變等に依つて動ひせられる敎育の根本方針を定めるため文部省の外に文教院といふものを設けてはどうかとのお尋ねであるが文部大臣だけの考へで常に敎育方針が變るといふことを避ける方針のもとにさういふ機關があることは確かに必要と考へてゐる、その形に就ては十分研究をしたい

人事

▲山下龜三郎氏（山下汽船社長）常務納賀雅友氏同伴二十一日高砂丸にて內地へ
▲林安繁氏（宇治電社長）松尾電氣部長同伴二十一日午前の急行にて日月潭へ、それより円山發電所現場に赴き、二十四日臺北の豫定

◇無絃琴◇

この頃、七分搗の玄い、粗いつぶの相當に多く混つてゐる飯を食べながらの感想には、吾れ人ともに〝遊い體驗〟が織り込まれてゐる筈だ▲食べての感想は、見掛けの割に、旨味がありさうまづくはない。口に馴れて來るにつれ結構である。若し不平の心などが動くなら〝戰線に立つ將兵の上を思へ〟と我と我が心を叱り付けるが宜しい▲それからも一つの大切な心掛けは、米の節約—つまり節米といふ事だ。日本人は米にばかり依存して來た國民で、米の限り無き消費を何とも思はぬ程に習慣付けられてゐる此の風習は今日の時勢に適應しないけない。在來米に蓬萊米を混ぜたのでも結構だ。又甘藷や大根等を少し宛でも節米の方法を講ぜねばいい▲それで吾々は率先して混食や代用食に付て篤と思案し工夫して食べるもよく、三食の中一食は代用食にするとか、各家各人に於て篤と研究し工夫すべきだらう▲上は許內君などの意見によると、上は總督初め苟くも官邸や家の周圍に空地の有る人は宜しく南瓜の苗を植え、南瓜と御飯の混食をして欲しい—といふのだが、斯ういふのも確かに一方法に違ひない。この際として上に立つ人々が先づ率先して混食や代用食の範を示し又同時にヨリ好い方法が有るか無いかを十分に研究しゆくべきである▲言ふ迄もなく〝米の問題〟は自分や自家の問題であると同時に他人や他家の大切な問題でもある自分や其の一家一族だけの事しか考へずして、同胞や國家社會の上を考へないといふ樣な者は非人情漢であり、到底皇國民とは言へない。それでも尙反省し得ぬ者には社會的制裁を徹底的に加へる必要が有るのではないか▲米の問題は今では道義の問題、更に戰時下に於ける國民奉公の問題にまで醇化してゐる。

三國志

（出廬の卷）

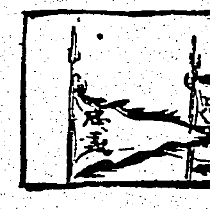

吉川英治作　矢野橋村畫

(135)

江東の虎（一）

この曉。

洛陽の相國府は、何となく、色めき立つてゐた。

次々と着いて來る早馬は、武衛門の轅門に、何頭となく繫がれて心ありげに嘶きぬいてゐた。

「相國、お目をさまして下さい」

李儒は顏色をかへて、董卓の寢殿の境をたたいてゐた。

寢殿の番士が、

「お目ざめになりました。いざ」

と、扉を開いて、彼の入室をゆるした。

艶めかしい美姬と、愛くるしい女童が董卓に侍いて、玉盥に洗顏の溫水をたたへて捧げてゐたが、破帷の李儒がはいつて來たのを見ると、目配して逡い化粧部屋へ退がつて行つた。

「何だな。早朝から」

董卓は、脂肪ぶとりの肥大な軀を、相かはらず重さうに搖るがして、榻へ倚つた。

「大事が勃發しました」

「又、宮中にか？」

「いや、こんどは遠国ですが」

「草賊の乱か」

「ちがひます。—曾つてなかつた擾亂の大がかりな旗擧げが起りました。」

「どこに」

「陳留を中心として」

「では、主謀者は曹操か袁紹のやつだらう」

「左樣です。怨ちのうちに、十八ヶ国の諸国をたぶらかし、われ盟主を受けたりと僞稱して、約百萬二百餘里にわたる大軍を編成しました」

「そいつは捨てておけん」

「元よりの事です」

「で—まだ詳報は來ないのか」

「昨夜、夜半から今曉にかけて、續々たるその早馬です。—すでに、敵は袁紹を總大將と仰ぎ、曹操を參謀とし、その第一手の先鋒をまず兵を寄せ、汜水關（河北省、汜水）近くまで攻め上つて來た由にございます」

「汜水—ああ長沙の太守だな。」

隊は蹴いて、あらかた逃げてしまつた。爲に、山と積まれてあつた掠奪品の財寶は、後に、それぞれ被害者の手に回つた。その中には、鎭東の富豪が家寶として置いた名刀の匣などもあつた。けれど孫堅は一物も要求なぞしなかつた。以來、彼の名は、若輩から南方にひびいて、その人望は、拔くべからざるものになつてきた—といふ話なのである。

「ふーむ。そいつは相當な男だと見える。然らばこちらからも、由出しい大物を大將として、討ち向はせねばならんが……」

「はて、誰がよいか」

董卓もさすがに、眉重になつて、と、思案してゐた。

すると帷の蔭にあつて、

「相國、それがしの在るを、何とて忘れ給ふか」

と、不平さうに云ふ者があつた。

あれは戰は上手かな？」

「上手な筈です。何しろ、兵法で有名な孫子の末孫ですから」

「孫子の末孫だと」

「はい。呉郡富春（江蘇省、上海附近）の產で、孫堅名は堅、字は文台と申し、南方ではなかなか名の聞えてゐる男です」

と、李儒は、かねて聞き及んでゐる彼の人から戰て、こんな話をした。

それは、孫堅が十七歲の頃の事である。

孫堅は父に伴はれて、錢塘地方へ旅行した事がある。當時、錢塘地方の港灣は、海賊の橫行が甚しくて、その害をかうむる旅船や旅客は數知れないくらゐだつた。

ある夕べ、孫堅が父と共に、港を歩いてゐると、海岸で何十人という海賊が、海から荷揚げした財寶を山分けするので騷いでゐた

孫堅は、それを見かけると、わづか十七歲の少年のくせに、いきなり劍を拔いて、海賊の群へ躍り入り、賊の頭目を眞二つに斬つて（我は沿海の守護なり）と呼んで、阿修羅のごとく、暴れまはつた。

國手博士　岩永芳男先生著
喘息療養讀本
四六判　定價　送料
最新刊
喘息患者の福音
發行所　錦正社

三種重寶附錄つき　特價六十錢（六錢）
世界一流の家庭雜誌
主婦之友
三月充實號
春の婦人子供服と
新型毛絲編物の作方集
編直し繰廻しの新工夫と秘訣を殘らず發表！
毛糸不足の悩みは加はるばかりです。服地の拂底と品質の下落は申すに及びません。唯一の對策はこの「主婦之友」の新工夫を生かして頂くことです。これさへあれば、流行おくれの編物や洋服が、ごく簡單に、最新型に生れ變ります。特に毛絲編物の再生法は、殘り絲、古絲、スフ絲の利用法や配色を、色刷の圖解入で親切に說明。先生は一流の權威者！

子供新型特に好評
世界流行の最新型
これ一冊でも數圓の値打！
▲赤ちゃん物新型特選▲男女兒物の新型特選▲女學生向の新型特選▲若婦人向の新型特選▲服飾手藝品新型特選……發賣日賣切れの見込み！今すぐ書店へ御豫約お申込み下さい。
東京・神田・駿河台　主婦之友社（振替東京一八〇）
臺北地方　廿二日頃到着
第二附錄
お辨當にピクニックに雛祭りに
おすしとサンドヰッチの作方
何より美味しい！何より簡單！胚芽米や七分搗米や代用パンで大人も子供も大喜びのおすしやサンドヰッチが經濟的に作れる大重寶附錄です。
讀切
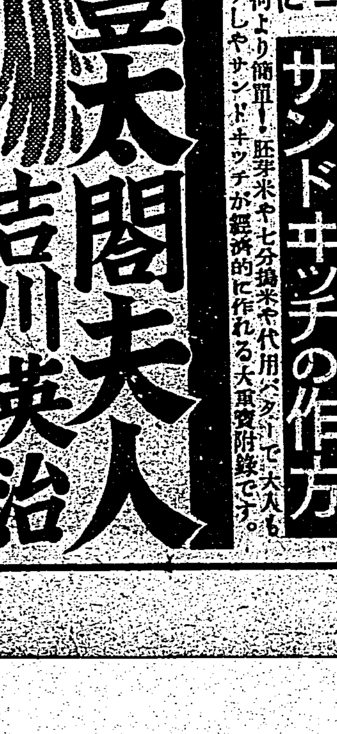
豐太閤夫人　吉川英治
いよいよ油の乘りきつた巨匠の「大楠公夫人」に次ぐ日本名婦傳第二篇！大阪落城の殺さいへもが閨を厚うして終生尊敬した秀吉夫人とはどんな女性か。波瀾の史實に說く大傑作！
上田廣と大嶽康子（看護婦）の對談會
名作「建設戰記」の著者と「病院船」の著者とが愛國の情熱を傾けて語る感激・熱涙の對談會！
傷兵の處女妻となつた山口軍曹夫人の手記
下半身不隨の「火線を征く」の著者に嫁いだ白衣の天使が良人に獻げた純情一路の手記
支那人と結婚した日本婦人の現地座談會
支那人との結婚が再び時局の課題として論じられてゐる折柄北京で開いた赤裸々な打明座談會
李香蘭と轟夕起子の對談會
これは日滿名コンビ。あくまで明朗な兩スターが生活を語り希望を語る愉しい友情對談會！

廣西の新戰場から

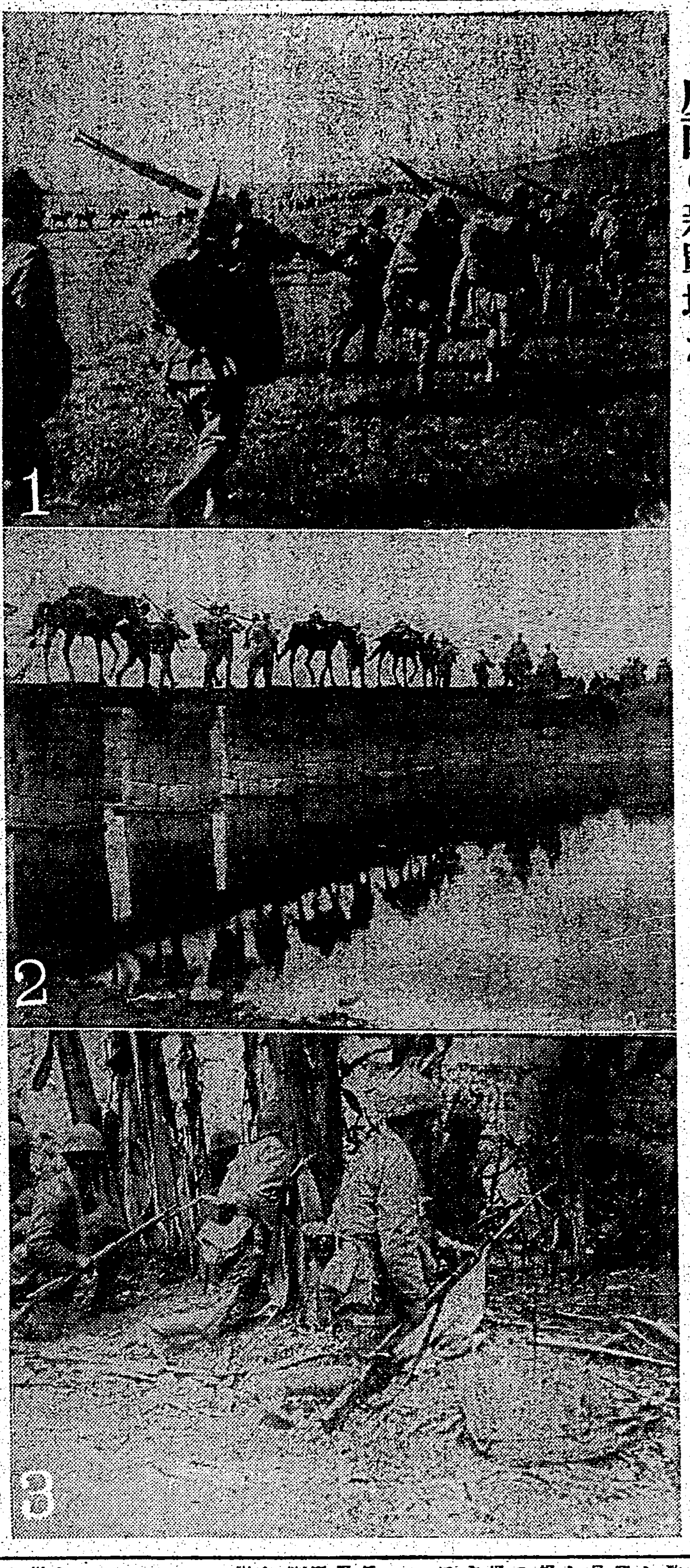

①進撃又進撃の〇〇部隊　②廣西戰線を驀する皇軍部隊　③バナナ林の殘敵を掃蕩する〇〇部隊

議決事項十六件
臺北市會の議案決定
二十三日午後一時　樺山小學校講堂で開會

昭和十五年第一回市會は既報の如く二十三日午後一時から樺山小學校講堂に招集される事となり二十日市役所から各市會議員に配送した、議案は次の通りである

△報告事項

一、昭和十三年度臺北市歳入歳出決算

二、昭和十三年度臺北市特別會計乘合自動車歳入歳出決算

三、昭和十三年度臺北市特別會計水道歳入歳出決算

△議決事項

一、昭和十五年度臺北市歳入歳出豫算

二、昭和十五年度臺北市特別會計乘合自動車歳入歳出豫算

三、昭和十五年度臺北市特別會計水道歳入歳出豫算

四、商工專修學校校舍新築資金借入の件

五、公共住宅營繕資金借入の件

六、昭和十五年度より昭和十六年度に至る某女學校校舍新築費繼續年期及支出方法

七、昭和十五年度より昭和十六年度に至る乘合自動車營業所新築費繼續年期及支出方法

八、昭和十三年度より昭和十六年度に至る御成町地區劃整理費繼續年期及支出方法變更の件

九、臺北市公共住宅使用條例設定の件

十、臺北都市計畫道路の境界及高低明示手數料條例設定の件

十一、臺北市立醫院使用條例中改正の件

十二、臺北市公會堂使用條例中改正の件

十三、臺北市特別稅市場使用料賦課徵收條例廢止の件

十四、臺北市稅其他賦課徵收條例中改正の件

十五、不動產處分の件

十六、昭和十四年度臺北市歳入歳出豫算追加

英靈〇〇柱
あす內地へ無言の凱旋

【基隆電話】內地歸還の英靈〇〇柱は二十一日午前八時五十二分基隆驛着、同十一時出帆の高砂丸にて無言の凱旋をなす筈である

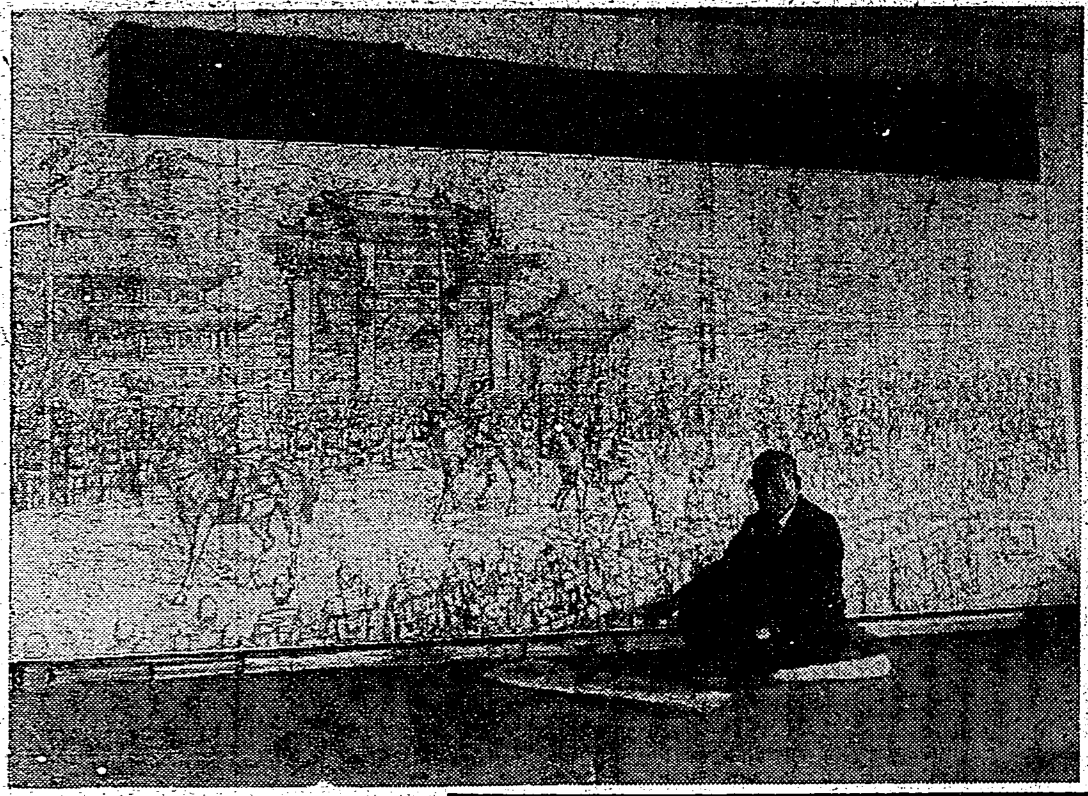

『南京入城の圖』下繪完成
鹿子木畫伯畢生の大作

明治神宮聖德記念繪畫館の「奉天入城の圖」の作者元帝展審査員鹿子木孟郎畫伯が畢生の事業として世界戰史に輝く皇軍南京入城式の偉觀を永く後世に傳へるため昭和十三年「南京入城の圖」の製作に着手、陸軍省記錄として二度に亘つて渡支し具さに視察、蒐集資料を基に街道松風工業株式會社內にアトリエを設け製作に沒頭してゐたが紀元二千六百年の輝かしき紀元節に畫く本畫のデッサンが出來上つた、作品は天地七尺左右一丈六尺の大作で昭和十二年十二月十七日上海方面軍最高指揮官松井石根大將中將宮殿下を始め奉り松井大將以下の將兵が南京城內中國國民黨中央指導委員會會場前を行進中の感激的場面を描いたもので、明春二月頃完成陸軍省に獻納されることになつてゐる（寫眞は出來上つた下繪と鹿子木畫伯）

基隆市會廿六、七日
市役所三階會議室に開催

【基隆電話】總額二百三十一万餘圓の昭和十五年度豫算その他を附議する基隆市昭和十五年度第一回市會は來る二十六、七の兩日午前十時より市役所三階會議室に於て開會されることに決定した、當日の報告事項並に決議事項は左の如くである

△報告事項

一、昭和十三年度基隆市歳入出決算報告の件

一、昭和十三年度基隆市特別會計乘合自動車歳入出決算報告の件

△決議事項

一、昭和十五年度基隆市歳入出豫算の件

一、昭和十五年度基隆市特別會計乘合自動車歳入出豫算の件

一、自昭和十五年度至昭和十七年度基隆市水道擴張工事繼續年期及び支出方法の件

一、水道擴張工事資金借入の件

一、基隆市第二回市債公債條例制定の件

一、昭和十四年度基隆市歳入出豫算追加の件

懲罰問題を繞つて
齋藤問題擴大
複雜怪奇な裏面の動向

【東京電話】齋藤隆夫氏懲罰委員會は既に六回開催され、十九日第七回、二十日過ぎに齋藤氏喚問の上二十三、四日頃委員會としての正式態度を決定することになつてゐる、併しこの懲罰委員會の動向は單に齋藤氏一個の懲罰たるに止まらず現下の政局にも極めて重大なる關係のあることが明かに看取される、つまり米內內閣の性格との關係に於て委員會の進行如何によつては政府としても緩和たり得ない情勢を醸致するやも計り知れない、從つて政府もこの成行如何には相當重大關心を持つて居り、又當面の民政黨はこの問題の取扱ひに關しては深刻なヂレンマに陷入つて居る有樣だ

◇

殊に委員會の底に底流するものはこれが又複雜怪奇そのもので時局同志會其他の小會派の類と齋藤氏除名論者は民政黨の主張が勝つて齋藤氏除名の不成立を希望して居る、又斯くなることに就いて裏面工作が行はれてゐると云ふ噂さへある

それは彼等の目標として居るものは齋藤氏に非ずして民政黨であり更に政府であるのだ、即ち齋藤本主義で齋藤氏の問題を取り上げてゐるだけに前記の如く政局と重大關係があるのだ、それには彼等の主張通り齋藤氏の除名に民政黨が贊成したのでは虻蜂取らずに終るからだ

◇

現在の情勢では齋藤氏除名には民政黨と政友久原派の一部が反對である、從つて例へ久原派の全部が除名派に合流するとしても民政黨が反對すれば、議院法による議員の三分の二は獲得することは不可能で、除名は不成立に終る、此の場合衆議院の大多數は除名を希望して居ても、獨り民政黨と云ふ少數のために、齋藤氏は罪なきものと同一の結果になる、と云ふ不可解な狀態となる、從つてこの不面目を取り返すためには第二段の策として齋藤氏の自決要求決議案を提出し、これは過半數で成立するのだから齋藤氏がこれに從はない場合は更に院議無視で再懲罰に附することが出來ると云ふ二段構へに出る模樣がある

、これは齋藤氏の懲罰によつて責任の全部を民政黨に背負はせ反戰線としての烙印を捺し或は又政府に向つて所の如き反戰線の解散要求決議案を提出する等と云つた第三段の策戰も秘められて居る訣だ、勿論これの通過如何は問題ではなく、これによつて來る責任を更に政府に負はせんとするのである、つまり、民政黨出身閣僚の引責辭職は必然の歸結であり、次いで內閣の崩壞にまで波及せしめんとするのだ、かうした方向に向はんとするためには民政黨は案外率直に、齋藤氏を犧牲にするかも知れないが、これ又種々な策動で阻止されんとして居り委員會今後の動向は更に複雜に向ふのであらう

石島は奥地への軍需品の密輸港
戸數は二千、人口八萬

【青島十九日發本社特電】我が陸海軍部隊が見事に無血上陸に成功した石島は山東突角を占める榮成縣の東南端にあり港口を南に開き奥深くはないが中型汽船數隻の投錨が可能と云はれる、石島市街は石島灣の西岸にあり戸數約二千、人口約八万、住民の大部分は漁業に從事し春秋の漁季には魚の買込みのために來集する民船一千餘を算すると云ふ、主なる移出品は鹽魚で移入品は主に日用雜貨類、その背後地は海陽、文登の諸縣で治安回復後の將來を期待されてゐる、事變發生以來奥地に對する武器、彈藥その他軍需品の密輸入港で我が海軍の海上監視の眼を掠めて軍需品を積んだ外國汽船、大型戎克が夜陰に紛れて入港してゐた敵の兵站ルートだ

赤十字社救護看護婦生徒募集

日赤臺灣支部では昭和十五年度救護看護婦生徒を募集し將來救護看護婦となるべき者を養成して居るが本年も約二十名募集することになつた、志願者資格は高女卒業者又は採用期日迄に卒業見込の者及之と同等以上の者で滿十六歳以上の者、出願期日は二月末日迄である、志願者心得入用の向は前記の台灣支部又は全島各州、廳內の赤十字委員へ申出られたいと

新入學兒童身體檢査日割

【基隆電話】基隆市では左の日程で十五年度新入學兒童の身體檢査を施行する

△二月二十六日寶公學校△同二十七日双葉、仙洞兩小學校、昭和公學校△同二十八日眞砂小學校、寶公學校△同二十九日基川、八斗子兩公學校

爆沈の照國丸船長等歸る　テームス河口で觸雷爆沈の照國丸船長松倉文次郎氏外乘組員一行は十五日夕白山丸で横濱に歸着した（寫眞は遭難乘組員と船長）

新竹に地主會
農民指導の實力者が組織

【新竹電話】農村に於ける實力者として農民指導の立場にある新竹州下三千甲部以上を所有する地主を以て組織された新竹州地主會は既報の如く二十日午前十時半より新竹市產業會館に於て創立總會を開催、會員百九十五名中百十七名出席、同會の實踐要項を審議し役員の選擧は會長の指名により左の如く決定した、本地主會の實現は時局認識を深め當局の指導に從ひ將來種々の施設に協力し率先して農村の改善增產生產資源の改善增產元に寄與するものとして注目すべきであらう、同午後一時より台大磯博士及び總督府吉良技師の有益なる記念講演があつた

地主會長[illegible]、副會長[illegible]、同副會長張鴻圖、許[illegible]、李延年、黃[illegible]、黃[illegible]、[illegible]外評議員二十名

海上警報

【二十日午前九時基隆測候所發表】七八四粍の優勢な高氣壓は今朝六時北緯四〇度、東經一二二度即ち蒙古方面にあり次第に南に移動し本島近海は北東季節風十五米程度に達する模樣、近海の小型船舶、漁船等は警戒を要す

臺大農專入學志願者締切終る

台大農林專門部では來る四月入學させる入學志願者の受付は二月十五日を以て締切つたが其の總數は三百三十七名で內譯は農學科一六七名、農藝化學科一〇九名、林學科六一名で其の中內地人三二三名本島人一三名、朝鮮人一名となつてゐる

靜岡への同情金

【新竹電話】苗栗郡通霄公學校生徒職員一同は過般の靜岡市の大火災に同情し金二十三円を本社新竹支局に寄託して來たので台北同情人會を通じ送金の手續きをとつた

賴母木東京市長

【東京二十日發同盟】賴母木東京市長は十九日午後九時半逝去した　享年七十四

香取丸入港

【基隆電話】郵船香取丸は二十日午前八時基隆に着いた、主なる船客は國民總督府技師、川口總督府理事官、氏家日本青年協會理事、愛知縣觀察團長、南支視察團一行等であつた

愛知縣觀察團長殿　南方進出の足場としての臺灣と南支方面とを視察するためやつて來た全島を視察した後、廈門、汕頭、廣東へと廻り各部門へ亘つて視察をしたいと思つてゐる

氏家青年協會理事　今度總督府で拓士訓練所を設立することになつたので之が實施に就いて打合せ及び指導するためにやつて來た、拓士訓練所は青年を養成して有爲な人材を作るのが目的であるが之らの人物は將來本島だけでなく大陸方面へも進出させて大陸開拓の第一線に出す心算である

今夜の放送

△六・〇〇子供の時間「楽しい音樂會」上野兒童音樂樂園△六・二五關西館ニュース―藤原銀次郎氏の實業家の氣持…山中株△七・〇〇子供の時間―解説附レコードプレスト」他三曲△七・三〇國民歌謠「愛國行進曲」「アイラ・コール」他△七・四〇講演「最近の時局と國民の抗戰力」木村增太郎△八・〇〇民謠めぐり「北支の卷」小唄△八・二〇ラヂオ時局讀本「稅制改革と私達の生活」下△八・四〇青年の時間「琉球の國の底力」那須皓△九・〇〇文化講演「砂金」清水金一他△九・四一長唄「四季の山姥」杵屋六兵衛、千代丸他

あすの天氣

臺北地方　今晩東の和風晴後曇　明日東の疾風曇後雨　寒くなる

北部地方　北東の疾風曇一時雨

東部地方　北の疾風曇一時雨

西部地方　北の和風晴後曇

南部地方　北西の和風晴後曇

澎湖地方　北の和風曇

概況（二十日）七八四粍の高氣壓は蒙古方面にあり南に移動し七四八粍の低氣壓は樺太にあり東に進む模樣、內地の天氣は一般に雨、北海道樺太方面は曇又雪、沖繩方面曇、本島は晴又曇、臺灣近海は北東の和風又は疾風波は穩である

今晚の映畫

◆タイゲキ　晝十二時上映　1毎日ニュース　午後七時二〇分　2アサヒホームグラフ　七時三〇分　3疑菊物語　七時四〇分

◆新世界館　晝一時上映　1想ひ出の丘　午後七時〇〇分　2殴若の腕　3軍馬の譜　パテー・ニュース　4狡馬獅子

◆第二世界館　晝一時上映　1短篇　午後七時〇〇分　2闘の馬子唄　3泣くな女よ

◆大世界館　晝一時上映　1毎日ニュース　午後七時〇〇分　2パテー・ニュース　3からくり花形　4玩具の國・

◆芳乃館　晝一時上映　1女難突破　午後七時〇〇分　2ニュース　3醉堂高虎　4熱血の道

◆國際館　夜七時上映　1蛙の話・もんしろ蝶　午後七時〇〇分　2友吉と馬　孫子は風に乘て　3浪曲大會　4子供と兵隊　チヨコレートと兵隊

◆公會堂　夜間七時より（ハリバ映畫）　1、海の思索禄2、伸びよ太郎3、渡邊茂吉と猫4、時局いろは讀本5、世界のマスコット6、北海の子

新刊　ポケット會社要覽　昭和十五年版　採錄會社一千餘、小型ながら利用價值滿點!!　ポケット會社職員錄　昭和十五年版　二千會社三万人の人事之集積　便利な豆辭七錄!!　ダイヤモンド社

天ぷら蒲燒　よせ鍋　ちり鍋　江戸長　大世界館前　電話參弐九八番

御料理　紀州庵　若竹町　川端町

天ぷら蒲燒　よせ鍋　御料理　中惣　表町　電話貳八六八番

割烹　菊水　（元梅の家跡）

割烹　日本亭

割烹　元梅本　新喜樂

御料理　竹の家

割烹　梅屋敷

專門花柳病科　台北市太平町二丁目（大稻埕入口）　周磐石　電話五五三一

徹毒血液檢査每日施行　診察朝八時ヨリ夜十時マデ　泌尿器・性病科　外科・婦人科　台北市西門町三　壽小學前　田和皮膚科　電四九五一番

按摩で治らぬ肩凝りはリキシン「イマヅ」で治せ

プンプン　アラワシ　グングン　グリコ

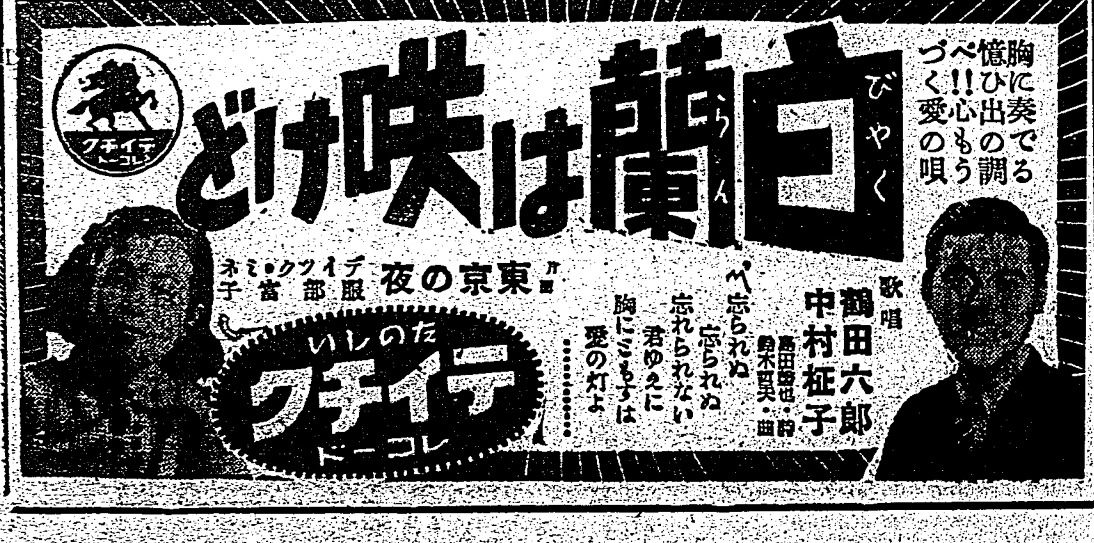

近代的美粧料『ノニイ』新荷着　臺北市榮町　臺日運動用品部

婦人と家庭

◇春うごく◇（二）
百花撩亂の温室

温室村を訪ねて、花園のなかへ一歩踏みこむと初夏を思はす暖氣の中に、むせかへるやうな馥郁とした、花の香が鼻孔をくすぐる、間口二十間に長さ六十間ほどのガラス張りの温室がここには二、三十棟も並び、スキートピイ、カーネーション、バラ、菊、シクラメン、ユリ、グラヂオラスなど文字通り百花撩亂の艶を競つてゐる、若い園藝家たちは腰にカンガールのやうな袋をぶらさげて不用の莖をつんで廻る、全で戀人達と遊んでゐるやうに楽しさうだ、この花がトラックで市中へ持ち出され、美容院の窓や乙女の胸室に春のロマンスを撒きちらす

洋食に勝る日本食の價値
小泉軍醫中將の爆彈宣言

洋食より日本食の方が遙かに榮養價値が高いと、陸軍の小泉親彦中將が力說し第十四回日本醫學會の席上特別講演として專門家の前で堂々持論を述べた事がある、同中將の所論とは概略次の如きもので甚だ興味に富む觀察である

×

日本国民の榮養状態を考察するにはまづ氣候、風土、生活様式、嗜好物などを頭に入れて判斷し、輕々に外国学者の榮養學說を鵜呑みにして日本に移入し、これを國民全般に推奬することを慎まねばならぬ、日本は古來農業の國として豐かな米穀類と新鮮多種の魚介類、それに天恵とも云ふべき蔬菜類とがあり、これらが日本人獨特の榮養食となつて發達し來つた

×

今これを二百七十年前の元禄、天正年間の獻立に例をとつても現在の常食と殆ど變つてゐない、即ち各種の鮮魚類の刺身に田樂、このわた、大根おろし、吸物類には鯛、鯉、野鳥類、淺草海苔、豆腐など、唯此の時代の菓子は一さい甘い物が用ひられてゐないことが現代とちがつてゐる点で、三百十年前の寛永年間も殆どそれと同様だつたが、二百五十年前の享保年間になると日本獨自の海產物わかめ、うになどが賞用されはじめ、鮒や鯉などが姿を消してゐる

百五十年前の安永年間になると現今と全く同様の獻立となり數百年來一貫した日本獨自の榮養形式をたてて來てゐる、——所がごく近年になり社會情勢並に生活様式の變化、職業分野の擴大などにより數百年來一貫してきた榮養形式が大混亂に陷り、混沌の一途を辿り、これが國民の體位と精神力を著しく低下させてゐる

×

今にして、此の弊を改めない限り、日本は永久に榮養的に立直ることが出來ない、其処で私（小泉中將）どもの研究を主として此の方面に全力を注ぎ、これまで榮養學說として提唱され、學界の定說を經て來た餘說につき再検討を試み、これを日本人の體質に當てはめたところ驚くべき相違のあることを發見した

×

現在日本の榮養學者に採用されてゐるルブナーの榮養指數にしても結局は歐米人の榮養指數であつて、日本人を測る指數とはならない、また日本に產する食品中ヴイタミンAは大豆に於て、同Bは小豆、麥類、淺草海苔に於て、更にヴイタミンCは日本茶のみに、同Dは椎茸、鰹に、Eは各種の蔬菜類に、いづれの食品よりも多量に存在してゐる

これ程榮養に富んだ食品を產する國が世界のどこにあらうか？又これを保健榮養の測定により蛋白質消費量を測つたところ、日本式獻立に多少脂肪分を利かして食事する場合、脂肪分の多い西洋式食事を攝るより遙かに蛋白質の消費量が少くて済む、之は日本人の総てが日本食に還へらなければならぬ事を立證するもので、食事の上に於ても「日本に還れ」と云ふことが強く叫ばれねばならぬ所以である。

痔疾の手當法
刺戟性の飲食物を避けよ

痔疾のある 人にはこの頃の寒さはひどく影響します。それに、飲酒や便秘で痔の病氣が再發したりするのもこの季節に多いのですから痔疾のある方は十分注意なさる必要があります

痔といつて も、疣痔、痔瘻、裂痔、脫肛、肛門周圍炎等いろいろですが、何といつてもこの中疣痔が一番多いやうです。疣痔にも内痔核と外痔核との二種類があります。大抵の場合最初は内痔核で、肛門の括約筋より内側に豆のやうなものが出來て最初は別に痛みなどないので、自分では氣づかずにゐる場合が多いのです。

これは硬い 便を排出するためにいきんだりしますと醗酵して、豌豆ほどの大きさになつたり或は胡桃ほどの大きい塊になつたりします。そして出血が起つたり、疼痛を伴ふやうになつたりして、初めて自覺するのです。

痔疾は肛門 の内外に分布してゐる痔靜脈の鬱血から起きるのです。例へば胃腸が惡くて下痢をするとか、便秘しますと、肛門靜脈は流れを妨げられるために鬱血を來し、その結果痔の起ることがあります。又排便時にいきむとか、腰を冷やすとか長い間の立仕事をつづけて腹壓を高めるとか

或は作業に よつて長時間一つ位置に肛門部を壓迫するとかしますと、痔靜脈を充血させたり、鬱血させたりするので、矢張り疣痔の起ることがよくあります、出血して驚いて醫師の許へ駈けつけるといふ人がよくゐますが、これはさう驚くことはなく、痔疾の初めですから

適當の治療 を受ければ早く治るものです。しかし、矢鱈に賣薬にのみ頼つて治さうとするのは結局はいつまでも治らず困ですから、專門醫について適切な治療を受けることです。

家庭での手 當としては、早い内に安靜を守り温浴をするか又は患部に濕布をして、且つ便が軟くなるやうな方法を試みます。又外痔核を肛門内に還納しようとして、素人が無理に押し込むのは大變危險ですから、早速醫療を受けることが肝要です

婦人は兎角 しやがんで仕事をしたり、冷えて便秘し、又職業のために立ち通すことからこの疣痔にかかり易いのですから、下腹部の十分な保温が大切です。痔を患つてる人への注意としては第一に飽、特に下肢を冷さぬこと、便通を整へることです

これは下劑 を用ふるよりは、毎日の食餌に消化のよい軟かいものを選んで便通をつけます。朝一杯の鹽水を飲むのもよく、肉食を避け、菜食にし、果物など攝る方がよろしく、又コーヒーとか酒、わさび、芥子等の刺戟性のものを一切除めること、そして過激な運動、長途の歩行

自轉車乗り とか登山などはやらぬ方がよいのです。近來痔疾療法もいろいろ出てゐますが、信用ある專門醫に診察を受けることが一番安全と思ひます。（飯島醫學博士）

嫉む癖のある子供の矯正法

子供のいろいろの惡い癖の中に嫉み癖があります。これは公平に取扱はれないために、又他人と比較して、自分の方が不幸と思はれるやうな場合は起つて來ます。例へば友達がきれいな洋服や玩物を着てゐるとか、或は贅澤な暮しをしてゐるやうな場合に、嫉むやうになります。かういふ場合には、いい着物を着たり、うまい物を食べたりすることばかりが決して幸福ではないこと、今日は御國の非常時で、みんなが贅澤をやらぬことが大切で、質素に節約を旨としなくてはならない時であると說いてやります。物を粗末にしないで古いもので我慢することにしなくてはならないと教へます。

◇

嫉み癖を起さないやうにするには、また子供を平等に取扱つてやらねばなりません。何か土産物を買つて來るやうな時でも、出來ることなら同じ程度のもの、それでなければひどく甲乙のないやうなものにするのがよろしいのです。尤も特別のお祝ひの場合は別ですが。公平に平等に取扱ふといふことは、自分の子供についても、又よその子供についてもよく考へておくことが大切です。子供のあるところへ赤ン坊が出來たやうな場合、母が赤ちやんに乳を與へたりするので、母の愛情をそがれたかのやうに感じて、上の子供が赤ン坊に對するそねみを起すことがあります。

◇

かういふ子供には、赤ン坊が眠つてゐる間とか、手のあいてゐる間に上の子供の相手になつてやつてなるべく子供を淋しがらせないやうにすべきであります。そして、子供にはねたまないやうに赤ちやんはあなたより小さいのだから、目が醒めたらお乳をやつたり、お世話をしたりしなければなりません。あなたはお兄さんだから、辛抱していらつしやいよ。そしてあなたも可愛がつてあげるのですよ。といふ風に、子供にも解るやうに說き聞かせた方がよいのです。さういふ風に仕向けて行けば子供も得心をして、嫉み癖なんか起らないものです（三田谷啓博士）

廢物の紙で新鮮な花器を

高價な花器を求めずとも手近にある紙（それも廢物で結構役に立ちます）を使つて、いろいろの花によく似合ふ花器を作つて見ませう

寫眞右上ラシヤ紙、模造紙、鳥の子紙、千代紙などを利用して作ることが出來ます、これは挿花で中に竹筒またはカップを入れ、リボンでくくりつけて後ろへ小さい輪をつくつて釘へかけます

×

寫眞右下はジョッキ型です、長い竹筒の口いつぱいに巻いて、下を大きくして柄をつけます、水留めはパラフィンをとかして塗つたり、透明ニスを塗つてもよろしい

×

寫眞左上はカップです、茶碗、竹筒などを水入れにして胴をつくり、上とつないでつくります、油繪具、ラッカー、エナメル、水繪具などで圖案をしますと、近代的のコンポートが出來ます

×

寫眞左中スタデアム、いつたん円い筒をつくつて、あとで一方を四分位に切つて上げるのです、中へは皿を入れて挿します

×

キユーピット、丸く、すこし厚い紙の中に穴をあけて腰とつなぎます、色は自分の好みにつけて下さい、水入は竹筒かカップで結構です

連續マンガ ウチノトウチャン（18）　横井福次郎

命は食にあり

昔、秦の始皇帝が、蓬莱の国に不老長壽の靈藥を求めさせた有名な話がありますが、元よりそんな藥のある筈はありません。

命を長く保ちたいのなら、日常の食物を腹八分と戒しい攝生を固く守るのが秘訣です。

病氣が なければ、生命はいつも潑剌として、若々しい元氣、美しさが保てる筈です。だから、一寸した痛みでもほんの僅かな不快でも、軽い内に確な方法でその因を治して了ふ事です。

毎月醫 者にかかる費用も重なれば多額な程です。特に一家の經濟を活かすも殺すもその手にある主婦や主婦の片腕となる女の方の、婦人科の病氣は中でも一番ひびく所の大きなものです。

皇紀二千六百年、興亞聖戰第四年目の新春から、女性としての健康をしつかり建直して頂かなくてはなりません。

婦人病 には殊さら藥を選ばねばなりません。命は食物にありと云つても毎日各種のヴイタミンや有機物での他缺く可からざる物のない食物を、腹八分喰べた所で長生きが出來る筈はありません。

それと同様に、婦人病白帶下の治療には色々の治療作用として、黴菌も殺し、痛みもとり、白帶下も止め、爛れた所を元通りにして強い肉を作つたり、ゆるんだ処をひき締めたり不眠症や冷え症、子宮發育不全や月經痛、腰痛や耳鳴等に注射する女性ホルモンを外用に使つて注射に劣らぬ効果のある様にしたり、かやうに痒の毛で突いた隙もない程整つた治療が出來る婦人藥でなくてはなりません。

現在 帝大病院婦人科は申す迄もなく全國で有名な病院で使用されてゐるワセトン球は、さう云ふ目的に一分一厘も違はぬ治療の出來るのが特長で、醫科大学の博士がワセトン球を實地に顯著に使用して治された實驗を、婦人科の學術誌に發表されてゐる程です。

白帶下 の止まり方、痛みのとまり方腫はむから手足は先きからホカホカ暖まる快さ、下腹の張り、シコル筋を和げて神經がノビノビする氣がるさ、そして病氣の治りにつれて重い頭がスッキリ、曇つた顔色しい氣分が朗かに、經月瞭をシカメなくとも濟みます。

最高の 製藥術で出來た外用藥として、何方にも、快く、早く、良く治るので、病氣の治療作用があるので、使用經驗者は少しも案らず、何方にも判らず、一人にでも出來ます。あなたの御生活を朗かにする爲、今日からワセトン球と手をお握り下さい。

御註文の注意　全國有名藥店デパート藥品部で必ず帝大病院使用の「ワセトン球」と申出て下さい。もし品が無くても代用藥をお求めなくすぐ總代理店・東京市本所區石原町三番地、合名會社河原商店へ（振替東京二五〇一九五番へ振込む）カワセで送料不要（代金引換便は内地に限り扱ひますから御申込み下さい）

●藥價・六球七十錢・十二球一圓五十錢・四十球三圓四十錢（病院納入品）一圓四十錢・二圓十四錢・一般の方の治療に便を計りおわけします。

●無代でさしあげます・女性必讀の衛生指導書「女性の新生理學」御遠慮なく御申込み下さい。

肺炎．感冒．濕布劑

アンチフラミン

本劑は肺炎。感冒を始め各種炎症及び疼痛性疾患に卓効を有する新巴布劑で患部に塗布するや否やその有効成分が直ちに深部に滲透して消炎鎮痛作用を呈し。患部の新陳代謝を旺盛にして病症を去らしめる。間歇性の月經痛にも良效を呈する。

適應症

肺炎・感冒・肋膜炎・ロイマチス・關節炎・氣管支炎・神經痛・打撲傷・乳腺炎・月經痛・運動痛後

包裝　20瓦　60瓦　500瓦（病院用）

効果本位

株式會社 柳韓洋行　京城府西大門町二　大連・米國紐育・臺北・天津

ビタミンA·B·C·D·G綜合滋養劑

ハリブマルト

本劑は榮養。補血。消化。強血の各作用を有するヴイタミンA・B・C・D・・Gの綜合的滋養劑である。故に從來肝油に有り勝ちな胃腸障害の副作用なく却つて消化を助け便通を整へて榮養吸收を一層高める特長を有する。

適應症

榮養障碍・貧血症・小兒發育不良・乳汁不足・腺病質・產前產後・食慾減退・病後恢復期等

包裝　335瓦　1000瓦

（全國有名藥房販賣）

HALIBUMALT

感冒·頭痛

ノーシン（ミノンス）…

國產優秀

感冒・頭痛　ノーシンアスピリン　國產優秀

たんせき ぜんそく

龍角散

龍角散はこの季節各家庭に常備すべき、効果迅速の良藥にて國民保健上益々賞讚を博して居ります。殊に空氣乾燥の折柄肺炎への變症を防ぐことを以て賞驗許判です。

痰咳 たんせきの鎮靜袪痰に効目著しく、世界の各都市に愛用されつつある名藥です。

喘息 原因不明で治り難い如何なるぜんそくも、從來の治療困難に些は必ず用ゐられよ。

流感咳 一寸した風邪から大事を引起します。咳こそ大敵、流行性感冒の咳に最適です。

氣管支カタル 醫師にいふと、冬季は十人の内六七人は氣管支カタルに罹つてゐます。治療は輕微の内に。

百日咳 子供の咳は將來の禍根となります。百日咳、はしかせきに龍角散を必ずお忘れなく。

肺病咳 肺病のカラぜき、咽喉結核の人前に出る時必ず用ひられよ。

常に咽喉を使用する人及び演說談話人混みに携帶適當

定價　四日分 三十錢　八日分 五十錢　十八日分 一圓　四十日分 二圓　六十五日分 三圓

龍角散效果容態書

（痰咳）／たんにて常にゴホンゴホンと悩む人
（喘息）／ぜんそくにてゼイゼイ息切する人
（氣管支）／せき頻りに出で夜中オチオチ眠れぬ人
（流感）／流行感冒インフルエンザのせき出る人
（肺病）／肺病にて常に力なきせき出る人
（咽喉）／たん臭氣を帶び時に血の交る人
（聲）／音聲のかれ又は咽喉の痛む人
（小兒）／百日せき又ははしかせきの小兒

▽全國藥店にあり△

本舗　東京神田區豊島町　株式會社 藤井得三郎商店　振替東京九一一番　電話浪花（67）〇八〇九・〇二〇五

F15—4

馬に乘る猿 (81)

石川達三作　伊東顯畫

密議（六）

竹下社長が乘り出して來たと見ると田沼駿一はまたしばらく默りこんだ。對手をぢらせておくといふ風な態度がいかにも落ちついた樣子であつた。それから子細らしく顎の下を撫でてから言つた。

「合併するのが一番の早道ですよ。城南硝子くらゐ六万円も出せば大丈夫買收できるでせう。それでその鈴社長を大阪光学の方の重役に入れればいいぢやないですか。買收の金額は株券で渡すといふことにするんですね。それも、何も急に一度にやらんでもいいでせう」

「さう行きますとね……まあ御蔭さん」

「それはさう行けば万々都合はええな」

「さうだなあ…」

と竹下は考へた。

合併が出來るとすれば、大阪光学の製品はすぐに自分の手で磨き上げられて、經濟的にぼくつと良くなるだらう。會社も資本金二十五万円くらゐに增額できるだらう。都合のいいことは充分わかつてゐるが、資金は誰に出させるか？　かういふ段になつて來ると、ついさつき朝見場長から言はれたことも忘れて、田沼駿一とどこまでも手を握つて行きたい氣持にまで引きずりこまれてゐるた。田沼は案外かういふ時には善人好しであつた。

しかし田沼の惡辣さはこの一事でも證明出來た筈であつた。彼は現に城南硝子の前社長徳であり、鈴社長からは彼の窮境を二度も救つてもらつた恩誼があつたのだ。その會社を竹下卯平に賣らうとしてゐるのであつた。

鈴田政はもう六十にならうとする老人で、本當の小僧あがりの硝子職人で、以前にはある大きな工場の職工をしてゐた。實際的な生涯であつた代りには、社長になつてゐる會社經營も認めないほどの文盲であつた。

彼は親のない孤兒として育ち、三十何歳にしてはじめて妻を娶り一女を得たが、妻は間もなく病死し、男手ひとつに娘を育てながら四十六七歳まで職工づとめをつづけた。

彼が獨立してレンズ磨きの工場をはじめた時には職工わづかに五人、資本も營々として貯蓄した五千円にすぎなかつた。この小さな工場から叩きあげて十四年目に、何とか今日までの大きさになり、城南硝子といふ名も立派になつて職工の數も七十八人は居るのであつた。毎月の利益金千八九百円は確實にあり、鈴老人はまづまづ滿足な日々を過してゐた。

彼の一人娘は、もう時期であつた。鈴田政は田沼駿一を娘の婿にして工場を彼にゆづるつもりであつた。この年の一月から、田沼が鈴社長の家に同居してゐたのも兩方のあひだに縁組の下相談が出來てゐたからであつた。社長としては年が明けたら一つ正式に日取りをきめて彼等の縁組の式をあげようと思つてゐた。田沼自身もいづれはさうなるであらうことを知りながら同居してゐたのだから、この縁談を承知であつたに違ひない。

ところが田沼は突然に竹下卯平にむかつて、城南硝子と鈴社長とを賣る相談をもち出したのであつた。

竹下卯平は一方では田沼の底意を見拔きたい慾望に燃えはじめた。

彼は急に藝妓たちの方を向きなほつて、かう言つた。

「おいおい、こつちは今からちよつと話があるでな、また今度ゆつくり遊ぶぞ、今日はもうええから歸りたまへ」

支那劇の扮裝

歌舞伎と支那劇の研究（七）

王昶雄

支那劇の扮裝法はまた獨特な味のあるものだ。併しその衣裳よりも鬘よりも帽や靴よりも、歌舞伎と共に支那劇特質の著しいものは、何と言つても隈取りと鬚である。

（蟒は）緞子地に總のぬひとりが施してある。色から云へば皇帝は黄色、皇族は杏黄色、高官は赤色又は白色である。官衣は大紅蟒に似て居るが、蟒の全部が縫とりしてあるのと異つて、胸の所に方形のぬひとり（多くは鶴の形）の外は全然無地である。中等以下の官員がこれを着ける。紅が官位高く、黒が最も低い。褶は官衣に次ぐ略式な衣服で、緞子地にぬひとりがあるのと無いのと二つある。無地の褶を素褶と呼んで居る。襟が大きく襟は眞直に合せるやうになつて居る。帔子は我々の依式張らない平常着で、ぬひとりのしてあるのと無地のものとある。包公が布衣に化けて地方を巡視する時は、いかめしい官衣を脱いでこの帔子を着ける。宮衣は皇族女子、貴族の令嬢或は仙女がこれをつける。緞子地にぬひとりあり、五色のぬひとりをした垂れ帯が附いて居る。帔は女子專用のもので、花のぬひとりのあるものを宮衣、ないものを便服帔といふ。前者は老旦專用で紅又は緑色である。後者は若い衣料でつくるが、主に爽吉の女子が用ゐる。鎧は武將の着る衣服で我が鎧に相當する。實に光り輝くばかりの華美なもので、緞子地にぬひとりがある。又胸に護心鏡、腹周りまでに虎頭のぬひとりあり豪華絢爛である。背中には靠旗（四、五本）といふ指物を背負つて居る。女鎧は下半身に垂れ帯がつけてある。かの扮裝の名手梅蘭芳が一たび此の鎧姿で舞臺の子女をチャームしたもので「梅太鎧」と稱せられる所以である。武將の着る鎧の後に、翎といふ山鳥の尾の羽を二本つけて居る。

蟒又は官衣には殆ど例外なく、紗の帽に水紙なる團子が縫つけてある。又蟒や官衣には腰に玉帶をかけるのを原則とする。

この外の行頭には褶裰、坎肩、襖衣、時式、褶子、開氅、腰衣、箭衣、八卦衣、龍套衣等々實に數へ上げれば限りがない。

次は帽であるが、この帽の種類も又實に多い。今簡單に分類すると、玉皇上帝や玉帝の被る平天冠、皇帝皇族の被る王帽、大帽、皇太后皇后の被る鳳冠、宰相大臣の被る長翅紗帽、官位の低い者の被る尖翅紗帽、元帥の帥盔、親王の扎王盔、武將の荷葉盔、花羅帽、文陀盔、文生の巾、文生巾、平民や員外の被る相巾、員外帽、和尚や妖精の被る和尚帽等である。王冠、王帽、荷葉盔、花羅帽の如きものは目も眩いばかりの色々な飾りが施されてある。

鬚のことを髯口といひ、鬚、髥、鬍鬚、胡子などと別口に取りつけるのであるから、我が邦のやうな完全なものではない。其の形は異なつて居て、例へば垂れ鬚もあれば卷上げ鬚もあり、散らし鬚もあれば包み鬚もあり、其の名は滿髯、包頭、捧頭、披頭、滿頭、髥等である。

鬚のことを髯子といふ。色から云へば黒、胡麻鹽、白、赤、紫等があるが、黒が一番多く、紫はごく稀である。この髯子は支那劇の著しい特質の一で、始めて支那劇に接する人は誰しも奇異に感ずるだらう。李白の「白髪三千丈」の修辭法は、これによつて稱揚するやうな氣がする。

紫は主に……に用ゐ、……眉や目の……を……である。……或は仙女がこれをつける。……

先づ紅色は……であるが、これは血性男子を表はす。赤臉忠心の人物を羽や關羽がこれに屬する。紫色は血性あり、剛毅な人を表はし、廉頗、徐延昭はこれに屬する。黒色臉は武力あり精悍であるが、頭が簡單で性の忠なる人を表し、張飛や牛皐はそのよき例である。併し同じ黒臉と云つても包拯になると、その性格は、嚴格で苟くもせず人望んで民を爲した所から來て居る。藍色臉は氣性激しくして桀傲不馴の人を表はし、馬武や竇爾敦はこれに屬する。黄色臉は内に心計ありて外に暴烈の態を露はさない人を表はし、王傑や宇文成都はこれに屬する。

白粉臉は性は奸佞でなくても顔の人を表はし、曹操や潘仁美などはその著しい例である。……

その外、大白粉臉は生まれ付き顔に血色なく一種陰險、陰殺の氣を表はす。……

隈取りを見るに至つたといふ説と、各種の神怪を表演する時、その神怪の形象をそのまま顔の上に描き、塗れないものは其の神怪の代表する物を顔に描いた事から、隈取りなるものが起つたといふ二説である。

さて隈取りをするのは「淨」と「丑」であるが、「淨」は「正」……

（以下續く）

本社主催　將棋高段者對抗戰

五段　松下力　△先▲　五段　加藤治郎

（第十一局ノ十）（圖は五三金迄の局面）

▲三三銀成（一分）　△同　金（一）
▲同　角成（三分）　△同　桂（二分）
▲四一金（一分）　△三四歩（八分）
▲四二金（一分）　△同　飛（一）
▲五一角（一分）　△四一金（一）
▲四二角成（一）　△同　金（一）

加藤氏二回勝三回目　指手百十二手

持時間各九時間　消費　△三時間二十二分　▲五時間二十二分

加藤君・猛烈な攻擊

觀戰記　八段　萩原淳

局面は敵の四二銀と打込まれた所を緩める……五三金と寄つた下手だが、飛取り逃げるべからず、……である。此處で五三銀成、同金、八二飛は五一金と指しても、桂一枚では大した攻擊力もなく、却つて二六歩等と味方の飛車を牽制されて忙しい事になる。その意味で玉頭を狙ふ。松下君も三四銀と成つてあらう。加藤君も三四銀成と成つて十分の活躍をさせては辛いので、三三金と打つて交換を迫つた。この手で三一封の如き好手を示せば三四の成銀は素晴らしい働きを示してくる。即ち三一桂、二四歩、同歩、二三歩、同桂、二四角のやうに猛烈な玉頭攻撃をされる順にある。さて敵の三三金に同成銀と取る手で加藤君は長考に三三同成銀と取す處で、二四歩と打ち同歩、二三歩、同金、四四成銀、同金、四一銀、八二飛、三三金、二一玉、四二金、同飛、二四角、四一飛の時三三角と打つ手を考へたのですが、その時に二七歩とすされ、同飛、二六歩、同飛、二五歩、同飛、三四銀と指されて、敵れの多い局面になると思ひ自重したとある。形勢有利と信じてゐる者の加藤君だから敵れのある局面を避けて、確信に邁進したいの

は當然のことである。そして金銀交換とするや、一寸金二枚で巧い手が無いかと思はれたのに、ほんやり四一金とは巧い手を見付けたものである。松下君は三四歩と叩かれて何時でも銀を動かされる手が殘つては拙いので、先づ自分から三四歩と打つて防戰した。先手の四二金と、後手の同飛何れも豫定の手である。續いて加藤君は五一角と巨砲を放ち、息をもつかせず攻め立てる。強靭に粘り強い松下君はこの位ではなかなかへこたれない四一金と防いで飽くまで頑强る。此處で五二飛と逃げる手は三角成、同桂、四一銀、四二飛、二四歩、同歩、二三歩、同玉、二四飛の攻め防ぎを狙はれて忽ち敗滅の懼れがある

木村名人講評

先手四一金と角を取り、更に五一角と敵の有力な飛と交換したのは益々攻擊力を強大ならしめた。後手三三金以下四一同金迄には、已むを得ぬ防戰で、これ以外では忽ち敗滅である

東寶新映畫　快速部隊

演出・安達伸男　撮影・唐澤弘光

配役

澤村俊介……佐伯秀男
岡本光子……霧立のぼる
又岡本巡査……原聖四郎
光子の母……水町庸子
光子の弟新一……小高まさる
澤村の叔父……淸川莊司
勤田友野……廣瀨啓司
會社支配人……深見泰三
タイピスト……堤眞佐子
百合子……江波和子
光子の同級校……椿澄枝
ガンちやん……柳谷寛

召集令狀を受けた社員を乘せ、今興亜自動車會社の青年社長澤村俊介の車は國道をフルスピードで疾走してゐる、ガソリンスタンドの前、水溜に入つた自動車はあつと云ふ間に側で仕事をしてゐたガソリンガールの服にはね上げて走り去つた。自動車はぐんぐん走る白バイが後を追つて來た。品川驛で社員を降しほつとする間もなく白バイに乘つた岡本巡査につかまつて科料二円を取られた歸り道、さつきから氣にかかつてゐたガソリンスタンドによつて見た、所がそこで彼の爲に服をよごしてしまつたガソリンガールの光子を見た彼はほのかな好意を感じ、拒む光子に無理に弁償する事を約して去つた。デパートの賣場で光子の服を買つてゐる所を大阪から俊介を尋ねて來た許嫁の百合子に見られてしまつた。それから數日して光子の所によつたが、ものがたい彼女は父から云はれた通り俊介が届けた洋服をつかへした。俊介は何にも云へず、ただだまつて受取るより外はなかつた。家に歸へると俊介は三木友野と伯父から百合子との結婚をせめられる。しかし俊介は派手な、勝氣な百合子よりつつましやかな光子の方に心を引かれるのだつた。

……

海外映畫短信

△「グレート・ワルツ」で賣出したメトロの新星ミリザ・ゴージャスの第二回作品はヴィッキイ・バウム原作の「ブロードウェイ一四一七」と決定した

△今次の歐洲大戰前イギリスに移つてヴィヴィアン・レイ主演映畫をはじめ多くの作品を發表したウィリアム・K・ハワード監督は此の程再び聖林に復歸してワーナーと長期專屬契約を結び目下第一回作品を製作中である

△メトロではシドニイ・キングスレイのヒット作「我等が作つた世界」の映畫化權を獲得し新年度の超特作として製作することになつた

△廿世紀フォックスの本年度超特作でアメリカの鐵道建設史に取材するスペクタクル「ウェスタン・ユニオン」は本秋發表の豫定が準備を開始しアルバート・S・ルビノがシナリオ執筆中である

臺日柳壇

原越正光選

……

夕刊經濟欄

炭素工業總會　第二期は赤字

臺灣炭素工業株式會社（資本金十五万円、內拂込四分の一拂込）は去る十八日午前十一時台北鐵道ホテルで第二回定時總會を開催社長以下出席、昨年下半期の純損利金四四四円を以て當期損失金を補塡し……

滿洲特產　收買價格改定

滿洲糧穀會社では昨年十一月一日より實施せる大豆其他の特產物收買、出廻り、販賣の實績と日本內地の需要物價等に鑑み本月十八日より新たに收買價格を大豆一円五十錢、高粱一円十錢包米一円十五錢、粟一円二十錢、小麥九十錢、稗五円四十一錢方引上げ實施せる旨東京へ入電があつた、即ち新規收買價格は次の通りである

商況（二十日）

東京銀行寶株　東京國債前場　東京短期前場　東京長期總取組　東京短期取組喰合　大阪長期前場　大阪短期前場　大阪棉花前場　橫濱生絲前場　株式社債　金塊　銀塊　正金建値　神戶爲替

新東	一一九〇、五四〇株	賣方四七店　買方四二店
新東	一四〇一、五五〇株	賣方三八店　買方四五店
新東新	一五〇、四一〇株	

[illegible]

臺日案內

料金　三行十五　三行十七　十五行…

書籍　內閣官報　臺北市樺山町　…　全集・古本高價買入　臺北兒玉町鴻儒堂　この一冊見落したばかりに試問の着眼　臺北榮町文明堂

醫院　性病科　永吉醫院　西門市場東

金融　電話　商品券　債券　三成社

寫眞　青寫眞　シルバーゲルト　一時間寫眞　サワイ

ラヂオ器械　ラヂオ十ケ月月賦販賣

時計眼鏡　メガネは金光堂

藥種商　喘息にワンカ　肺炎　梅肉エキス　腎臟に

樂器　ピアノ中古買入　レコード蓄音器　河合家庭小型ピアノ

雜件　卓子掛毛布村井商行　事變公債　犬

虎　ホームに眞珠の効用を活かして治す老舖傳來の眼科光明藥……山本治兵衞

ぜんそく　百日咳　アスモン錠
中毒性なく安心して用ひられ、快く痙攣性の咳、喘鳴を鎭め痰切れをよくして速かに治療せしめます
大阪・東京　田邊商店

關西に御旅行の節は是非！　北大阪ホテル　新裝御客室六十餘　大阪驛南櫻橋交叉點西

毛根に活を入れるビタミンF配劑の　カデメ　ポマード

淋疾問答

新化學療法の廣汎な應用と

「淋疾は根治する」
淋疾の根治は必ずしも不可能ではないがその治療は甚だ困難なものとされ從來、洗滌、注射、挿入、安靜、食養生等の療法が講ぜられたが、徒らに長時日を要し捗々しき効果を期し得なかつた。從つて斯療法の徹底的な改革は絶へず要求されて來たのであるが遂に最近科學は此の難事を見事征服し專門醫家の治療法を根底より覆へす世界的化學療法劑が發見確立された。

「純粹度高き最高級強力リベールが夫れだ」
二個のズルフォンアミド基を含む新化學物質アミノベンゾ－ルズルフォンアミド・ベンゾ－ルズルフォン・ヂメチルアミドに更に他の殺菌性化學藥の配合に成功し藥効を強化せしめた強力リベールなる化學療法劑である。最初ドイツに於て發見されたパラアミノベンツオールズルフォンアミドは一九〇九年發見のサルベルサン（六〇六號）に匹敵するものとして當時、世界醫學界の賞讃を浴びたが兩後の實驗にて慢性淋疾、副作用に欠點を認められ再び猛烈な化學陣の研究により遂に殺菌力は數倍し副作用なき前述の新化學主劑が完成された。今や全世界の諸權威者は淋疾治療の劃期的決定藥として激賞してゐる。

「驚くべき殺菌偉力を有す」
強力リベールは前述の新化學主劑に綜合的藥理相乘作用の敏感性を目的として殺菌性化學藥劑を配合し効力倍加せしめたるものにして他の類似製劑に見ざる鋭敏なる殺菌力を有し洗滌・注射を要せず單に內服により直ちに血液中に吸收され生體內を循環し病巢に潛伏せる淋菌に對し直接滲透して徹底的殺菌するもので從來の療法を以てしては考へられざる驚くべき事實である。

「何日で治癒の目的を達するか」
病狀により異るも內服六時間乃至八時間後より尿中に化學藥の反應が顯れ二十四時間にて尿、淸澄し二日－三日の短期に止膿、止痛し殺菌完了するを例とする。又十數年の頑固性淋疾も、重症の婦人淋疾にも驚くべき短期治療の目的を達し、專門醫家より從來になき僅少なる費用で全治せしめる理想的化學療法劑であると激賞されてゐる。服用法は（普通療法）初期の急性淋疾には一回五錠宛一日三回を五日間服用す。この服藥にて止膿、止痛し淋菌殺滅を見るを普通とするも理想としては次の突擊療法を適當とす。

（突擊療法）劇症、慢性症には最初五日間一日十錠宛一日三回食後服用し五日間休藥し更に反復治療を徹底せしめる。この突擊にては十數年來の頑固性も最高九三％の驚異的根治効果を擧げつゝあり。
更に休藥期を利し特製リベールを補助服藥せば一層理想的なり

「副作用はなきや」
強力リベールは二基性劑中最高度（溶融點一九四度）の純粹製品を主劑とせるため副作用のみるべきものなきを大なる特徵とす。

「淋疾だけに効く藥か」
強力リベールは單に淋疾に對し迅速なる効果を發揮するのみならず、適應範圍は極めて廣く特に連鎖狀球菌、葡萄狀球菌等による左記疾患に
丹毒・敗血症・扁桃腺炎・中耳炎・齒槽膿漏・蓄膿症・面疔・腎盂炎・膀胱炎・產褥熱・腫物等
良効が見られ廣く醫家より推奬されてゐる。

最高級國產二基性ズルフォンアミド劑
強力リベール錠
藥價（五十錠）三圓四十錢　（百錠）五圓　（三百錠）十三圓四十錢
各藥店にあり
本舖　竹村製劑所　大阪市東區南久太郎町

臺灣日日新報
日本夕刊共十二頁
編輯發行人 佐々木 ○
發行所 臺灣日日新報社

十四年度追加豫算公布さる

【東京二十日發同盟】今議會初の成立を見た軍事扶助費増額等を含む十四年度追加豫算は御裁可を經て二十日公布された

豫算案 無修正原案承認
衆院各派の態度決定

【東京二十日發同盟】百二億に垂する明年度豫算案に對する態度決定のため衆議院各派では二十日夫々代議士會を開いて協議した結果、各派とも時局の重大性と事變處理遂行の緊急性に鑑み生産力の擴充、國民生活の安定確保、惡性インフレ防止などの希望條件を附して無修正原案承認に決定した、かくて豫算案は二十一日の豫算總會で可決の上二十二日の本會議に上程衆議院を通過、直ちに貴族院に送付されることになつた

決定した各派の態度
夫々代議士會を開いて

【東京二十日發同盟】衆議院各派は明年度豫算案に對する態度決定のため二十日午後院内又は本部に夫々代議士會を開き協議の結果左の如く何れも百二億に上る豫算案を無修正承認に決定した、依つて二十一日午前各豫算分科會を開き引續き豫算總會を開いて討論採決の上愈よ二十二日本會議に上程可決の上直ちに貴族院に送附する運びとなつた

民政黨 は
一、惡性インフレ防止
一、公債消化
一、實行豫算の編成
一、物動計畫の樹立に際し物資關係の円滑を圖る

などの諸點に關し政府をして万全を期せしむべく政友兩派と協調の下に希望條件を附するか、又は討論に際してその點を強く主張するか、一切の取扱ひは挙げて小川、櫻井兩院内外幹事長に一任することとし明年度豫算案はこれを無修正承認に決定した

政友會中島派 は希望事項を附して政府原案を承認するに決定し、二十一日の豫算總會には山本芳治氏、二十二日の本會議には岸田正記氏をして賛成演説をなさしめ、時局を克服し事變處理に邁進すべきである旨を強調せしめることになつた

政友會久原派 は無修正で承認するに決定、但し賛否成は條件を附するか他各派と協調の上決定することとなつた

社會大衆黨 は五項目の希望事項を附し賛成することとなり二十一日の豫算總會には原田吾次氏、また二十二日の本會議には三輪壽壯氏が夫々起つて賛成演説を行ふことになつた

第一議員倶樂部 は希望條件を附して賛成に決し豫算總會並に本會議に對する討論には馬場元治氏を起たしめるに決定した

時局同志會 では新に物動計畫の改変をなすべしといふ意味の希望附で賛成するに決し、二十一日の豫算總會には小山亮氏、二十二日の本會議には由谷義治氏が賛成演説を行ふことゝなつた

貴院豫算總會
二十三日から開く

【東京二十日發同盟】明年度一般豫算案は二十二日の衆議院本會議で可決され貴族院に送付されることとなつたので貴族院では二十三日午前十時より本會議を開き、櫻内藏相より財政方針演説を行ひ同日より直ちに豫算總會を開くこととなつた

戰時教育方針
文相闡明

【東京二十日發同盟】松浦文相は十九日の衆議院分科會で左の如く戰時教育方針を闡明した、非常の時局に際會し總ての方面において戰時體制が取られつつあるが文部省の教育方針は次の時代を荷ふ大國民養成を主眼とし次の諸方針を取つてゐる

一、國民精神昂揚については中央聯盟と完全な連絡を取り總動員運動の徹底を期す、又時局を認識して聖戰目的貫徹に協力するやう中央では國民精神文化研究所を擴充強化すると共に地方では地方教學振興研究會を設置し國民精神の昂揚に努める
二、勤勞教育の振興を圖る
三、學生青年に對し大陸に關する認識を深める、又昨年大陸に派遣した興亞勤勞報國隊は本年も實施する
四、日本語普及については日本語教科書編纂に努力する
五、生産力擴充國策への協力は國家的要請である技術から理工科方面に人材を求める爲め關係學校の新設學級の增設を行つてゐる

第一次遷都準備委員會
(上)は十六日委員長褚民誼氏を中心に東亞俱樂部で開かれた準備委員會(寫眞向つて右列の奧が褚民誼氏)(下)は褚委員長と日支記者團との會見

硫安販賣價格公定
智利硝石十萬噸買附

【東京二十日發同盟】農林省では硫安不足對策として南米よりチリ硝石の輸入を行ふこととなり既に十万噸の買附に成功本月中旬より弗々入荷を見つつあるが、二十一日附これが販賣價格を左の如く公定し各府縣硫安割當分に繰入れ配給を開始した

軍事參議官會議
非公式に開催さる

【東京二十日發同盟】陸軍では二十日午前十時より陸相官邸に非公式軍事參議官會議を開き閑院參謀總長宮殿下を始め奉り、畑陸相、寺内、杉山、古莊各軍事參議官、山田教育總監、武藤軍務局長出席畑陸相より議會に於ける各般の審議狀態について説明し、次で武藤軍務局長より支那の中央政權樹立の進捗狀況その他當面の問題について説明、午餐を共にしつつ種々懇談を重ねて散會した

獨貨拿捕令の改正を
日滿が近く嚴重申入

【新京二十日發同盟】滿洲國では英國の對獨輸出封鎖強化に關しドイツに對して發注濟みとなつてゐる機械類については日本側の協力を得て交渉取りを行つたが英國側は最近に至り獨貨拿捕令を強化して昨年十一月二十七日以前に代金支拂ひを完了せざるものについては所有權の移轉を完了せざるものと看做すとの意向を示すに至つた爲め滿洲國としては滿洲國の發注上多大の支障を來すことゝなるのみならず今後の日滿貿易についても重大なる支障を來すので日本側と協議し近日中に英國側に對し獨貨拿捕令の不當なる改正方につき嚴重なる申入れを行ふことになつた

敵を大體殲滅し
浙東地區を肅清

【上海二十日發同盟】去る十五日未明突如決行された浙東作戰は行動開始以來僅か五日にして十九日蕭山附近に出動策動しつつあつた敵を掃蕩殲滅の目的を大略完了し、蕭山以東の浙東地區は全く肅清せられるに至つたので、中支軍では二十日左の如き當局談を發表した

軍は曩に太湖西南地區並に浙東地區の抗日軍を驅除したる後、蕭山附近を確保し治安維持の万全を期するとともに同地區一帶の抗日軍に反省の機を與へたり然るに重慶政府の頑迷なる宣傳と買收とに踊らされたる蔣軍其の他は我軍の寛大なる態度及び浙東良民の切なる和平希望を沒却し再び同方面に蠢動を開始せり、〇〇において軍は既に判明せる如く敵が浙東地區に蝟集せる好機に乘じこれを徹底的に膺懲するとともに廣く他方面において蠢動中の敵を覆滅するため去る十五日以降夫々行動を開始し着々その成果を收めつつあり

青陽方面の敵は狼狽

【上海二十日發同盟】〇〇部隊は十九日未明突如繁昌上流揚子江南岸地區に行動を起し當面の敵約二千を撃破、英方面に急追中、又〇〇部隊はこれと呼應して他の方面に作戰中で浙東方面より太湖南側を經て青陽方面に至る敵は全面的に大狼狽の態である

敵の兩師に全滅的打撃

【蕭山二十日發同盟】浙贛江東岸の陣地に據つて抵抗を續けてゐる敵兵團に對し我軍は十九日朝來猛攻を加へ、諸陣地を確保、引續き同地一帶の敵を掃蕩中であるが、この殲滅戰で敵第百九十、百九十二兩師に文字通り全滅的打撃を與へた

寧波金華方面大動搖
我が浙東作戰の進捗

【上海二十日發同盟】我が浙東方面の作戰進捗と各部隊の活躍に依り紹興、金華方面一帶は大混亂に陷り、住民は續々避難しつつある、最近寧波及び金華方面より上海に歸來した有力な支那人の談話に依ると敵は我軍に依り紹興、金華間の交通を遮斷されることを恐れ軍需品、物資の金華集中を命じ同方面への退却を企圖してゐると言はれ、殊に寧波では支那軍が同地の業者に對し商品の強制搬出を命令したため市場は完全に停頓し寧波は全く生色を失つてゐる

戰果甚大

【〇〇二十日發同盟】今次錢塘江南岸作戰における左翼方面のわが〇〇部隊の活躍は非常な成功を收め十九日正午までに判明せる戰果は左の如くである

敵遺棄死體二千百二十三、捕虜百四、鹵獲品迫擊砲、重機その他兵器彈藥多數

和蘭近く伊國に軍艦注文か

【ローマ十九日發特派員】アムステルダム來電、オランダ當局は近く海軍使節をイタリーに送り軍艦建造に關しイタリー當局と契約締結の交渉を行ふと云はれる、右軍艦は蘭領印度の防備に使用されるものである

日滿伊通商協定
今月中には妥結
一部改訂

【新京二十日發同盟】日滿伊通商協定は昨年八月第一年度を終り九月一日以後の協定運用に關し三國間において折衝中であつたが、歐洲動亂勃發のため暫定措置として同協定を九月より六箇月間自動的に延長して今日に至つた、然るに本月末をもつて右暫定協定も滿了することになるので目下三國間に同協定の内容一部の改訂方につき交渉中であるが二月中に妥結を見るものと期待される

速かに適當な處置
産組の保險業經營に關して
農相閣議に詳細説明

【東京二十日發同盟】島田農相は二十日の閣議で政治問題化せる産業組合の保險業經營に關する經緯に關し十八日有馬産組會頭との會見顛末を報告詳細説明した後主管當局としては事實の調査が完了しない點あり法規解釋等も種々疑問を殘してゐる爲め可及的速にこれ等の諸點を明かにして適切なる處置を執りたい旨を述べた

航空ローカル線を充實

【東京二十日發同盟】十九日の衆議院豫算第八分科會で國内ローカル線の整備につき原航空局長官の説明に依り九州循環線の計畫は着々進行し愈よ三月末或は四月初旬實施の運びとなり一方四國よりの九州鹿兒島、沖繩方面へのローカル線、米子、下關間の山陰沿道線ローカル線、札幌、旭川、帶廣、釧路、根室方面へのローカル線の三線は保安施設の整備とともに開始を急ぎ調査研究を進めてゐる旨明かにされ國内幹線と相俟つてローカル線は愈よ充實を見ることとなつた

南洋材とベニヤ板のリンク制

【東京二十日發同盟】十九日の衆議院第七分科會で永田化學局長は南洋材とベニヤ板とのリンク制につき左の如く言明した

ベニヤ板の輸出については現在餘り見るべきものがないが將來增進を見た場合は南洋材とベニヤ板のリンク制を實施する所存である

トルコ政府
國防法施行

【アンカラ十九日發同盟】バルカン近東方面の情勢切迫に鑑みトルコ政府は十九日政府の權能強化のため

一、國防の強化
一、輸出入の統制
一、軍事上必要なる物資の供給を圓滑ならしめるための各種差押禁の再制限

を内容とする國防法を施行するに決した

ソ聯軍優勢

【モスクワ十九日發同盟】レニングラード軍管區司令部發表 カレリア地峽方面におけるソ聯軍は敵のビヨルケ要塞地帶の攻略を續けリオンサーリ島、リポンサーリ島並にラーテンマキ及びモルヨキの兩驛を占領した又ソ聯空軍はフインランド空軍と空中戰を交へ十四機を撃墜した

獨、英佛商船に
活潑行動開始か

【ベルリン十九日發同盟】アルトマルク號事件に鑑みドイツ官邊が英佛商船に對して無警告攻撃を開始する旨言明したとのアメリカ方面の報道につきドイツ官邊ではかかる事實を示唆したことはないと否定したが然しチャーチル英海相が声明した如く英國商船全部を武裝化すればこれを補助巡洋艦と看做す旨再三強調してゐるのでアルトマルク號事件を契機としてドイツの英佛商船に對する行動が活潑になるものと見られる

獨伊西國人に檢問所通行證

【天津十九日發同盟】我が總領事館ではアメリカ婦人並に小兒に租界檢問所通行證を下付し多大の便宜を圖つてゐるが今回さらにドイツ、イタリー、スペイン各領事側よりアメリカ同樣許可證下付の要請があつたので我が總領事館では關係方面と協議の結果これに供與することとなり十九日夫々書面をもつてその旨各國領事宛送致した

米國各港で日本船による積荷調査

【ワシントン十九日發同盟】アメリカ海事委員會ではアメリカ各港で日本船に依つて積込された積荷を調査してゐるが將來日米新通商條約に關し公聽會が開かれた際の資料とされると見られる

東京小賣物價指數 前月に比し續騰

【東京二十日發同盟】(日銀調査)二月十五日現在における東京小賣物價指數は一五〇・六で前月に比し一分三厘方の騰貴を示した、右は食料、燃料、副食用品を除く各品の騰貴に依るものである

壯烈な戰死
實松中尉の奮戰ぶり

【南寧二十日發同盟】崑崙關の大激戰に參加した岡田部隊實松勝歩兵中尉(佐賀縣出身)は賓陽東方の激戰に名譽の戰死を遂げたが其の戰闘の詳報が原隊から發表された、去る二月六日賓陽東方約三十粁新歩部落附近に敗殘の敵大部隊が集結中との報に實松中尉の屬する岡田部隊はこれを殲滅すべく重砲部隊、戰車隊の協力を得て攻撃を開始したが敵も多勢を頼んで頑強に抵抗實松中尉は右翼第一線の陣頭に立つて部下を指揮チエツコ機銃、迫擊砲彈の雨を冒して前進又前進左側高地の敵の頑強に抵抗する數線の陣地に據る敵に向つて自ら白刄を揮つて突撃すること三度、戰闘數時間にして遂に敵陣の一角を占領、敵に壊滅的打撃を與へ我大勝の基因を作つたが、七日早朝不幸にして頭部に敵彈を受け遂に名譽の戰死を遂げた、實松中尉は杭州灣敵前上陸以來江南戰線、バイアス灣敵前上陸、廣東攻略戰に參加、廣東方面に於ては增城附近の戰闘の際小部隊を以て敵陣中に突入、多數の敵戰車を鹵獲する等赫々たる武勲を建て平素は篤學謹直の青年將校であつた

けふの兩院

【東京二十日發同盟】二十一日の貴衆兩院

貴族院 本會議を休み午前十一時より決算分科會を開く

衆議院 本會議を休み午前十一時より第一乃至第八の各分科會を開き夫々附託の豫算案の討論採決を行ふ、午後一時より豫算總會を開き第一乃至第八各分科主査の報告後留保された質問を續けた後總豫算各案の討論採決を行ふ、また同時刻より各法律案委員會を開く

人事

▲山縣内務局長 上京中の處二十二日歸任
▲福田辯藏氏(東洋拓殖副社長)二十一日南下、島内各地を視察
▲斎宮遵輔氏(大成火災常務取締役)二十四日來臺の由
▲小沼滯藏氏(合同鳳梨常務)十一日來北(鐵道ホテル)
▲野瀬東氏(東京ダイヤ工業取締役社長)二十日來臺(朝陽號)
▲正森新一氏(正森商會取締役)▲高部基治氏(昭和商會營業部長)二十日來臺(日之丸館)
▲三谷瀧一氏(三菱商事高雄支店次長)二十日來北(日之丸館)
▲北野文助氏(前川撚糸重役)二十一日內地へ
▲大串松次氏(森永製菓常務取締役)南支より臺灣巡視島内一巡、二十三日歸北、二十七日內地へ
▲星野直太郎氏(合同鳳梨常務)二十一日高砂丸にて歸京

天無口

火のないところに煙は立たぬといふから英米軍事協定説なるものも一片の噂として片附けるわけにはゆかぬかも知れない。然もそれが兩國の諸島機關の航空路設定と、之が防衛に關するものだといふ點は案外に興味がある。▲極東の前進基地香港はじめ英領ボルネオ、ニュージーランド、其他西太平洋諸島など一連の島嶼は何を意味するであらうか。それこそイギリスの生命線ともいふべき印度と濠洲との間を結ぶ兵站線上の基地を成すものであり、そこに重要性を指摘し得よう▲そして一方には之と犄角線を成してヒリツピン、グワム、ミツドウエイ、ハワイなどを結ぶアメリカの太平洋進攻路線があり、これと連絡することによつて、アメリカとイギリスとは洋上に握手を交すことになる。然もその兩者の目的とするところは自ら明らかであらうあながち憶測から臆とも云へぬかも知れない▲英佛近東軍の結成やアメリカのフインランド援助、スエーデンに對する武器の供給など一連の動きは反ソ戰線の強化を目差して居り、此間局局の大轉換をやれるかどうか、その可否を打診するのがウエルズ次官の渡歐目的だとする說もある▲所かる世界が謀略といひ、反間苦肉の計といふ點に屬するものであるかどうか。そこらの辺は十分警戒の要はあらうといふものだが、要に自己夢を描くものとして世態の中に捲り込んでしまふのもどんなものであらうか。

内容・分量・定價共に最も手頃な工業教科書
優良工業圖書

陸海軍工廠はじめ全國各地千餘の工場・鑛山・青年學校・工業學校さては技能者養成所にて活用せられ好評絶讃

圖書目録進呈

百萬言の廣告よりこの事實こそ、國民工業學院發行の工業圖書の優良なる事を、雄辯に證據立て、居る。絶對の信頼を以て御活用を乞ふ

工學界の權威・責任編纂
絶對信賴の出來るこの顏觸れ
東大名譽教授工博 鴨居武 / 東大名譽教授工博 荏弁三 / 東大教授工博 田中芳雄 / 東大教授工博 竹村勁吾 / 工博 那波光雄 / 東工大學長工博 中村幸之助 / 東大教授工博 内田祥三 / 東大教授工博 草間偉 / 東大教授工博 山本武藏 / 九大總長工博 荒川文六 / 東大教授工博 佐野秀之助 / 東北大教授工博 宮城音五郎 / 工博 關口八重吉
當代第一流の代表的工學博士

書名	定價	送料
●機械・圖・係●		
機械工學大意	1.50	9
機械工作法	1.50	9
機械製圖	1.50	9
工作機械及工具	1.35	6
工業材料	1.00	6
機械設計	1.35	6
内燃機	1.35	6
蒸氣タービン	.80	6
汽罐及汽機	.90	6
水力學及水力機	.90	6
材料強弱學	.80	6
機構	.80	6
●電氣・圖・係●		
電氣工學大意	1.20	6
電氣工學 卷一	1.50	9
電氣工學 卷二	1.35	6
電氣工學 卷三	1.35	6
電氣工學 卷四	1.35	6
電氣工學 卷五	1.70	9
●化學・圖・係●		
無機化學	1.50	9
有機化學	1.35	6
分析化學 卷一	.90	6
分析化學 卷二	1.30	6
工業化學 卷一	1.20	6
工業化學 卷二	1.20	6
工業化學 卷三	1.50	9
工業化學 卷四	1.10	6
●採鑛・冶金●		
採鑛學	2.00	12
鑛物地質鑛床	.90	6
採鑛法	1.10	6
坑内施設	1.35	6
冶金學 卷一	1.10	6
冶金學 卷二	1.35	6
冶金學 卷三	1.35	6
冶金學 卷四	1.50	9
●土木・建築●		
土木工學 卷一	.85	6
土木工學 卷二	1.35	6
土木工學 卷三	1.20	6
土木工學 卷四	1.00	6
應用力學 卷一	.75	6
應用力學 卷二	.75	6
測量	1.35	6
建築材料	1.20	6
建築構造學	1.80	9
製圖・透視圖法	.85	6
●船・舶・航・空●		
船舶學大意	.75	6
航空學大意	.88	6
航空機	2.50	12
航空發動機	1.50	9
●道・德・英・語●		
工業道德	.75	12
作業心得	.50	6
英語對照工業術語	.50	6

◎六十餘種完成目録 一冊でも數冊でも選擇自由・御申込は代金引換・振替貯金又は切手にてもよろし。

工業通信講義
機械科 電氣科 工業化學科 土木科 建築科 採鑛科 冶金科
内容見本 無代進呈
工業學識益々必要! どんなに腕に自信があつても學識がなくては成功出來ぬ。何處の工場、鑛山でも工業學識が第一要件である。本講座に入學して、働きながら學べば極めて短期間に而も低廉な學費で、實地に役立つ工業の學識が會得出來る!!

東京市京橋區銀座六ノ四交詢ビル
財團法人 國民工業學院 (官民協力)

文部省要目準據
青年學校工業教科書
機械科 一年用 定價六十錢 / 電氣科 一年用 定價六十錢 / 普通科 一・二年用 定價九十五錢
(內容見本進呈)

社説

新興産業としての葉煙草
米國種に代る改良黄色種

一

島國の持つ光と熱とそして人の努力とが相加はつて、今日では既に年産約二千万俵の砂糖を産出して殆んど全領土に對して自給自給以上の域に達して居り、また一期作・二期作を通して年額一千萬石の米を生産し約五百万石を母國に貢いで居る。これ等の米糖に次いで將來特殊の地位を占めるであらうものは恐らく新興葉煙草であらうか、黄色種は今日も今後も煙草界の花形たる葉切の原料で、之が栽培が始められたのが內地が明治二十七、八年頃、であるが米國では大正三年からで既に四半世紀を經て來て居る。

二

然も此の黄色種は、最初のほどは多く從屬原料又は色澤原料として用ゐられるに止まつて居て、今日は香喫味原料たる米國黄色種所謂"本米"と呼ばれるものの補助材料に過ぎなかつたのである。從つて本米が容易に手に入れられる間はそれで好かつたのであるが一度輸入防遏のことが生じ國策となりまた生産價低下も目差されることとなつては兩値全く異つて來なければならない。そこで內地專賣局としては總て昭和九年より自給の方針を樹立して逐年其の植付面積を擴張し、昭和十五年期には二千六百八十町となり葉煙草として三百九十万キロを收穫し得る豫定とまで進展して居る。然もこの數年來耕作法も目立つて改進し之葉の品質も改善され來つたのであるが、殊に興味あることは昨年より一層耕作法に新工夫を加へて香喫味に於て本米に迫るとも劣らぬ新改良種の製作に多大の努力を傾倒した結果、本年五、六月の交までにこの改良種其、六万キロが收穫されることになつて居るのみならず、既に收穫物の分は著しく優良な成績を呈して居る事が略々確かとなつて居ることである。

三

斯くの如き遠業の品種改良事業は素より一年二年の短日月には成功を期待し難い事であるが、當局の光と熱と人の努力とに依り或は五年後に或は十年後には全然本米を驅逐するやうな優良種を得る事は期して待つべきものがある様である。若し此期待にして過らなければ、夫が為り內地專賣煙草の必須原料たり得るのみならず廣大なる支那をも之が消費國たらしめる事が出來ると考へられる。支那の兩切消費量は大體年額一千億本と見され之に要する香喫味原料黄色種が一億二、三千万キロとなつて居る。勿論支那山東省には山米、中支の安徽省には鳳陽米、河南省には許州米があり、之を合計して年産七、八千万キロに及ぶが耕作技術の點に於て劣つて居るのみならず一億二、三千万キロをカバーする爲には尚ほ三、四千万キロの不足を見るわけであるから、ここに於て本米に依るとも劣らぬ優良品種が島內に生産される事となれば生産費の割に安い島産本米（假りにしかいふ）が父支那に取つても好材料を得べき筈である。此の意味に於て當事は黄色種の改良事業に向つて多大の期待を掛けるものである。當業當局は本事業の有利有望なるを侍つて所期の目的を遂げるやう進策を施すべきであると信ずる。

包圍圈を壓縮す
魯東地區敵匪剿滅戰

【青島二十日發同盟】敵の本據文登を攻略して士氣益々擧る我が部隊は敗敵を山東半島東北方に追詰めつつあり、即ち佐野部隊は十九日夕刻には勝家集（石島北方二十粁）蔡官屯（石島西北二十四粁）の線に進し奧部隊主力は文登東南望海去家、高村集の線に進出したまた秋元部隊は文登より東進して洪水（文登北方十八粁）冶口（文登北北東十八粁）の線に進し、何れも海岸より四十乃至三十粁の地點まで包圍圈を壓縮し一方海上には我が艦艇と航空部隊が監視を續けて居り魯東地區の敵匪剿滅も目睫に迫つた

石島上陸部隊 北方へ進撃續行

【青島十九日發同盟】石島敵前上陸を敢行した陸軍〇〇部隊は十八日北方に向つて夜間進撃を續行し十九日午前一時黄山集（石島西北十二粁）の西方約二粁の餃子山を確保しさらに進撃を續行、正午には黄山集北方八粁の上庄集に進出した

兵器廠を發見 武器多數鹵獲

【青島二十日發同盟】魯東地區殲滅戰中の我軍は十七、八日崗頭北方塊山溝、文登北方臥龍村及び文登東南方の高村集で敵兵器廠並に被服廠を發見して迫擊砲以下重機關銃その他武器被服類など多數の軍需品を鹵獲した

魯東船舶出入禁止一部解除

【青島二十日發同盟】北支方面艦隊では魯東地區肅清の進捗に鑑み二月十五日附布告に依る船舶、戎克の出入禁止區域の一部を解除することとなり二十日左の如く布告を發した

布告

昭和十五年二月十五日布告に依る船舶、戎克の出入禁止內中海陽を含む以南青島間を解除す

北支方面艦隊最高指揮官

中華輪船公司創立

【南京十七日發同盟】揚子江航運に從事すべき日支合弁資本金二千万円（日本側一千四百万円、支那側六百万円）の華中航運株式會社設立案は去る十五日の維新政府議政會議を通過したが社名を中華輪船公司と改稱することとし本月二十五日上海で發起人總會を開き正式成立の運びとなつた

第一回卒業式 中央陸軍軍官訓練團

【上海二十日發同盟】汪精衛氏を團長とする中央陸軍軍官訓練團の第一回卒業式は二十日午前九時より上海郊外の同團において舉行された、汪精衛、褚民誼氏等列席、汪團長より卒業生に對し激勵の挨拶を述べ同十一時終了した

すわ！空襲、ヘルシンキにソ聯機現る

戰時議會の低調
貧困・豫算總會の質疑

【東京本社支局特信】衆議院豫算總會も十五日を以て質問を打切り十六日より分科會に移行したが百三億に上る豫算案を始めその他一般施政を批判檢討すべき質疑應答は顧みて極めて貧困そのものであつた、米內内閣の內政外交全般に亙る施政方針及び性格の全貌が國民の前に披瀝されたのであるが未だ何んとなく國民は割切れない何物かを持つてゐるやうな氣はしないであらうか

豫算委員 も內外重要案件の山積する戰時各般の政策に關する凡ゆる問題を俎上に檢討を試みたのであるが如何せん質問の多くは枝葉末節にとらはれ從來の議會と何等異る所を見出せなかつた、百三億と云ふ彪大な豫算を抱へてゐるのであるから今少し非常時らしい何物かが欲しかつた、勿論政府としてもその責の一班は負はねばならないであらうが委員そのものも內容貧弱なる質問を繰返し遂に議場への御土産にと言つたやうなやり方は戰時議會としてはどう考へても賛成しかねる、随つて各派質問者前後通して三十名を越えたその中から

特に印象 に殘るのは僅に十指に足りないが流石に中島知久平次（民）松村謙三（民）小笠原三九郎（政）牧野良三（政）氏等はその內容論旨方共に堂々たるもので聽く者をして手に汗を握らしめるものがあつた、別して牧野氏の如きは政府側を極度に緊張せしめた點に選良の名に恥ないものがあつた、若しあの場合老功なる委員長三土忠造氏がなかりせば又助け船に出でたら男を上げた

小磯拓相 なかりせば如何なる場面が展開したかも計り知れないやうな云ふに云はれぬ緊張氣にあつた、今議院の跡を顧みるに百三億の彪大豫算は果して物資、勞力兩方面から見て實行出來得るや否や、物動計畫と豫算との喰ひ違ひはないか、それには實行豫算を編成するのが妥當ではないか、之が各派質問者の論點であつた、然し乍ら物動計畫そのものが秘密會で發表された爲に遺憾乍らその內容は一般には知悉し得ず

櫻內藏相 の答弁は結局「現在の所實行豫算を編成する意思はなく豫算實行に際して慎重な態度で万遺憾なきを期したい」と言ふことを數度繰返したに過ぎないのであるが委員自身もそれで判断に迷ひ結局諒承の形にすると見て差支へないやうである

次には百三億大豫算の實行は通貨の膨脹必然で惡性インフレ助長の懸念はないか、果して政府數々の声明通り低物價政策の實行が出來るや否や、之に對しては政府は貯蓄奨励に新方策を考究中であり低物價政策に對しては奨励金の如きものを支出して飽く迄之を貫行することが強調されたが

具體案と 云ふものはまだ明確に把握してゐないと見るべきで通貨收縮、物價抑制による低物價政策と生産力擴充の資源問題は相當深刻さを増すのではないであらうか、外交問題に就ては對英米強硬論が一致の主張であつたが政府としては硬軟使ひ分け自由自在に、然も自主的外交の方針は不動であるとの答弁に終始した、有田外相が相當矢面に立たされたのは寧ろ氣の毒の感さへあつた

事變處理 に關しては何しろ戰爭進行中であり、デリケートな關係があるので又汪精衛氏との國交調整上の基礎事項も本會議の秘密會席上行はれることが豫定されて之が爲に抽象的大局論に過ぎなかつたのは時が時だけに已むを得ないことでもあつた、要するに米內內閣成立日尚ほ淺く支那事變に對しては確固不動の信念によることを繰返し明言してゐるがその他の問題に就ては未だ何んとはなしに一抹の不安を感じさせられるものがあつたのは遺憾とされてゐる

輸出金融制度整備

【東京二十日發同盟】十九日議會に提案された輸出金及び輸出品製造資金融通損失補償法案は我が商工者が輸出貿易の積極的振興策として現行輸出資金及び輸出品製造資金前貸損失補償の二制度を法律をもつて確立し輸出補償法と呼應して輸出の全過程を一貫する金融制度を完成するもので輸出資金及び輸出品製造資金とも各々百八十万円の豫算が計上されてゐる

諾威、獨に回答
英國へ三要求提出の旨

【ベルリン十九日發同盟】ベルリン駐箚ノルウエー公使セール氏は十九日ドイツ外務省に對し十八日アルトマルク號事件に關しドイツ政府より提出された抗議に對する回答を提出した、回答內容次の通り

ノルウエー政府は既に英國政府に對し

一、英國軍艦が奪回せる英國人捕虜の返還
一、賠償金の支払
一、ノルウエー政府に對する陳謝

の三項目の要求を提出した

時評

急ぐ勿れ事變處理（上）
後藤和夫

破壞から建設

支那新政權といふと、すぐその後に限けて「事變處理」が合言葉のやうに持ち出される。まるで新政府が成立すれば即刻事變は處理されるかのやうな印象さへ受ける。これは大變安易な考へ方をしてゐる一般的な問題であつて、しかも甚だ困つた問題である。新政權の成立は事變處理に一つの足場をつくる以上でなく、總ては今後にそつくりそのまま今までと同様な難問題として殘されをり、そして本當に努力的な勇氣、忍耐、知識、手腕等を發揮する必要は、今後により多く殘され、要求されてゐるきことに「戰はこれからだ」とはらうとしてゐる今日にして、いま一度言はなければならない言葉である。別の言葉でいへば、事變發生以來の過去二ケ年半は、抗日勢力を叩きつぶすことに主力をそそぎ、平和にして強力な新秩序の建設方面は從であつた、それが建設に主力を注ぎ抗日の殘存勢力を徹底的に壞滅させる時期になつたといふだけの事であつて「戰爭」の面貌が變つたのでなく、その技術に變化を要求される時期が來たといふに過ぎない

實現することが既定の事實となつた支那新政權の影響は

一、支那の國內に對して如何なる作用を起すか
二、事變の一方の當事國である日本に如何なる作用をなすか
三、事變に關係ではあるが有力に介入してゐる第三國に如何なる作用をなすか

の三つの點から考へなければならない、先づ支那國內の問題を主にして見れば次のことがいへる

政治と法統

（イ）重慶政權への影響──重慶政權が既に地方の一政權にすぎないことは地域、軍隊、財政、政治等のその統治の實際から見て、蔣介石自身といへども否定できないであらう。事變當初からすでにすべきつたりで後退してゐた蔣政權は今後またデマと謀略とで勢力維持に狂奔するであらう、けれど戰ふべくもない敗戰の事實は何ようも痛手であるに加へて、新政權の中心をなすものが「法統」をついだ純正三民主義國民黨であることは政治的に痛手である。一體數年前までは蔣介石は軍事實權者であり、汪精衛は政治勢力の代表者であつて、此兩者が合作して國民政府が成り立つてゐた、事變以來軍事勢力が正面に立つて、政治勢力が後退してゐたのであるが、支那の敗退によつて漸く政治勢力を必要とする時期にその合作は切斷され、その代表人物である汪精衛が反蔣の先頭に立つたのであるから、いかに重慶政府がこれを殺しようとも、その痛手はかくし切れるものではない。國內政治統制力が如何に弱くなつてゐるかの實相は最近漸々と報ぜられる重慶國の內部問題に顯著に見ることが出來る。孫（陳）宗武、閻錫山、李宗仁、白崇禧、何健、龍雲などの地方領袖の一部の動きがそれであり、それ等を繞ぐる陳誠、陳果夫、張學良、孫科、汪兆銘などの政治家の一部の動揺は各人各様の思惑で注意しておくに足るものがあらう。これらの將領政治家は何れも各地方に相當の勢力を持つてをりその關係は南北各省になほ保たれ、信奉者を持つてゐるからである。また西南各省に於ても四川の十數將を統合した所謂四川問題、四川省政府劉湘直系の王纘緒（四川省主席）王陵基（保安處長）や潘文華（四川綏靖副主任）らの動向、陳友仁、李濟深、李宗仁、白崇禧らのかれてからの反蔣派の活動も、その一勢として今日とて急速するわけにはゆかない。そして內部の統制は各派各個のであるが、それらが統合される時こそ內部問題は漸く表面化しやうとしてゐるがその不安はつづき重慶を遂ひつめた事業をつづいたやうに危しくなるであらう

[illegible]

名產 貝羊羹とメローは 京町通 かるた屋

移轉御通知

謹啓 陳者弊社儀創業以來多年臺北市新起町一丁目八番地に於て營業罷在候處此間大方各位の絶大なる御引立を蒙り御陰を以て逐年社運の隆昌を加へ來り候段洵に難有厚く御禮申上候 然る處近年業務の逐次擴張に伴ひ事務所の狭隘を感じ今回左記の箇所に移轉仕候 本年は恰も皇紀二千六百年に當り又聖戰第四年に入り愈々新東亞建設も其の緒に就かんとする今日記念すべき年に有之益々國策に順應致し一層業務の充實を期し度候間何卒一層の御引立を賜り度此段御通知旁御願申上候 敬具

臺北市本町四丁目一六一二〇番地
株式會社 共益社
臺灣理興商事株式會社

白生地陳列會
例年の通り色無地染無料
漆加工金銀縫取り
其他高級白生地豐富……
其他純綿蚊帳六疊釣 九圓
白ボカシ八疊釣 十圓
本麻、純綿蚊帳傷物
格安品があります……
春物呉服が澤山揃ひました
臺北市榮町 株式會社 松井

嘉義春競馬
二月二十四日 二十五日
三月一日 二日 三日
五圓券
臺南州畜産會

第壹回決算公告
臺灣電解錫株式會社
[illegible]

臺灣銀行 [illegible]

大阪商船 基隆出帆
神戸門司行 高砂丸 ［以下 illegible］
花蓮港行 ［illegible］
沖繩行 ［illegible］
比律賓行 ［illegible］
西貢盤谷行 ［illegible］

日本郵船 基隆出帆
門司神戸行 香取丸 二月廿三日 後五時半
大和丸 二月廿七日 後五時半
富士丸 三月二日 前十一時
上海內地行 榛名丸 二月廿五日出帆
高雄經由東京直航 賀茂丸 二月二十四日 正午
［illegible］

東亞海運 基隆出帆
門司行 でりい丸 二月廿三日
上海行 長沙丸 二月廿四日
南支行 京丸 二月廿一日
［illegible］

辰馬汽船 基隆出帆
綾葉丸 廿三日 基隆
辰宮丸 廿五日 高雄
呉竹丸 廿七日 高雄

大連汽船 基隆出帆
大連直行 山西丸 二月廿七日 正午
山東丸 三月上旬
丸一組

同文館 東京神田駿河臺下 振替東京一三五番

商業簿記提要 東京商大名譽教授 商學博士 吉田良三著 菊判四二〇頁 價二・五〇 送・二二
五十版 本邦簿記會計學界の最高權威吉田博士が近代簿記を組織的に理論及び技術の兩面に亙り記述した決定版……

改訂 工業簿記提要 吉田良三著 菊判三八〇頁 價二・五〇 送・二二
廿版 時局は今や我國に「工業時代」を現出した。……

會計 岩垂 價二・五〇
近世簿記 吉田良三著 價五・五〇
商況欄の見方 清塩
株式相場欄の見方 清塩
實用取引用語辭典 清塩

雄辯 三月號出づ!!

民族自決と民族融合 清水芳太郎
築け第二の南北線 武藤
淺間丸事件を斯く見る 清瀨一郎
二千六百年の經濟界 小島精一
民族の飛躍と親心 高島米峰
歐洲大戰はいつ終熄するか 米田實
蒙疆の慈父金井博士に聽く
人手の節約 藤原銀次郎
新經濟三大臣への要望
櫻內藏相へ 土倉宗明
藤原商相へ 小汀利得
島田農相へ 熊谷辰治郎
新內閣登場の裏おもて
米內內閣に異彩を放つ人々
大陸行脚短話集 片岡貢
文章往來 宇野浩二
業人鐵相 松野鶴平 松岡久峯
砂金を探ねて 渡部一英
渡辺福雄人生進軍譜
大森機械工業徒弟學校を觀る 今井
天中軒雲月の七つの聲を探る 遠藤
双葉山をめぐる三大血戰 加藤
岩石を纖維化して代用品 糸
聽衆の心理を如何にして摑むか 赤神崇弘
雄辯道探究の半生 武知勇記
誌上公開演說大會 清瀨一郎 選者
全國青年雄辯選手權大會豫報

大評判の小說陣
歷史小說 薩英戰爭 白井喬二
怪奇小說 怪人 北村小松
古城夢ふかく 尾崎士郎
農民小說傑作集
雲雀 丸山義二
ぬかるみ 和田傳
若き地平線 福田清人
少壯實業家隨筆集
五剣山の怪
戰時代用食の話
海島教室の話

傳記小說 汪兆銘 木村毅

定價七十錢 全國書店にあり
東京小石川 大日本雄辯會講談社發行

臺灣石炭株式會社設立の慫慂に就て

總督府鑛務課當局談（發表）

鑛務課で今回來せる石炭對策と臺灣石炭株式會社の設立慫慂に關し業界に種々の論議を生じ、殊に石炭商組合では反對決議にまで及び其の他、北部新聞にも掲載せられとかく過般來新聞にも掲載せられとかくの餘聞もあるが、其の內容に付ては當局の企圖する所を誤解せる向もあるので茲に鑛務課の意嚮を公表して置きたい

一、元來本島にかける產業は逐年發展の一途を辿り來つたのであるが、最近の石炭需給狀況を見るに各種生產力擴充計畫の實施並に軍需產業の興隆に伴ひ著しくその消費を增大し、就中交通運輸業、電氣事業、化學工業、機械工業、製糖業等にかては將來特に需要の激增を豫想せられるのみならず、內地に於ける需給の逼迫並に對支工作の進展を考へ併せるとき今後本島にかける石炭需要の激增は必至の趨勢にあり將來の需給は洵に樂觀を許さないものがある從て今にして恒久的需給對策を講じて置かなければ石炭其のものの保有增產は因より本島の產業界に之が工業化に多大の障害を來し延ては一般經濟に及ぼす影響も亦決して尠くないと考へられる

二、斯くの如き石炭の需要增加に對應し先づ增產の促進を圖ることが目下の急務であるが、本島の炭業は從來甚だ無統制無秩序なる狀態にあり又需給の關係せる現狀は他に比類を見ざる所でこれを現狀の儘にして增產を希ふがしても徒らに亂掘になりやがて行づまりを招來することは明かである。されば之を合理的施行に誘導して以て恒久的保有增產を圖ることは現下の緊急時局に課せられた大きな責務であることは何人も異議のない所であらう

三、次に石炭の需要增加は無制限に炭價の昂騰を招來し延ては物價政策の遂行を困難ならしめるに至るは明かなるもさりとて余りに價格を抑制するときは生產に多大の影響を與ふることが必然であるから少くとも物價政策に即應しつつ各鑛山共に積極的增產を期待し得る適正炭價の維持は最も緊要のことである、而も戰時軍需資源である石炭は常時其の根基を培養して置く要あるに於ても將來好條件に惠まれる島外炭に依り本島炭業の受ける所あるべき脅威をも考慮し置かねば過去の海外炭界の慘狀を繰り返すことになる

四、更に石炭の配給は本業並に經濟に重大の關係を有し之が合理化は特に重要なるものと言ふべきであるが、現下石炭の消費は急激なる增加を示し此の消費より推せば本島に於ても配給統制の強化（例へば割當配給制の如き）は不可避であつて、石炭の用途には緩急輕重を商考し需要の季節的特殊事情をも考慮して具體的需給計畫を確立すること需給計畫の完全を期する爲生產及配給の統合を圖ること、島內輸送の南北逆送重複せる現狀に鑑み之の輸送計畫の單一化を圖ること、貯炭施設の改善其の他經營の合理化を圖ること等は速急施設を要する所である

五、即ち本島に於ける石炭の恒久的需給對策の目標としては以上の如く增產の促進、適正價格の決定保持及配給の合理化が考へられるが、之等は相互に極めて密接なる關係にあり從つて之等を統合調和せしめ一貫せる方針の下に円滑なる運用を期することが最も重要である、例へば炭業の經營には危險を伴ふことが尠からず從來增產計畫の遂行上資金の獲得に多大の不利不便を感じつつあるが、金融と販賣とを同一機構に統合し、更に技術的援助をも與へ乍ら其の生產する石炭を一手に販賣せしめることに依り初めて融資又は投資の危險を保證して資金の円滑を圖り得るのであると考へられる。殊に現在臺灣炭の島內價格は一定のところに抑へてゐるが、上海、廣東は價格の規正がないのでその間相當の値開きがあるにも其の差益は勞せずして一部少數の者の利得になつてゐるが、之はむしろ島內生產の合理化の爲に還元せらるべきが至當のものでないかとも思はれる。又低物價政策は增產の促進と並行することが困難であるが生產より配給に至る全面的統制を實施することに依り之を調和して適正價格を保持しつつ增產計畫を遂行し得る綜合的計畫の實行は一元的統制機構に依つてよく其の目的を達成し恒久的需給對策を完遂することが出來るものであると信じてゐる

六、然るに前述せる業界の實情に對し得る一元的統制機構として本島に於ける石炭對策の遂行を擔當する臺灣石炭株式會社の設立を慫慂したのは之が爲である鑛務課では多數炭礦の合同を企圖する如く傳へ、之が爲生產業者も非常に迷惑なる狀態であるが[illegible]鑛區も整理し或は運搬施設を共同經營化して鑛利の保護を圖ることは會社の存否に拘らず本島炭業界の緊要であり是非實行を要する所であつて會社が融資又は投資の途を容易ならしめ得ることに依り右の施設を促進し得ることは言ふ迄もないことであるが、全島炭礦を合同するとか、地方的に同一經營主體に置くとかは今日敢して實行しようとは考へてゐないプール平準價格制を採用するかの如き誤解がある、採炭困難なる炭礦の開發をも必要とするが如き事態に至らば或は當該鑛山の出炭に對してのみ買取價格を高めることがあるかも知れないが、本島の如き採掘條件では一率にプール計算の適用が困難であり又現實に其の必要性もないのであるから、從つて本制度の採用も考へてゐない

七、以上の理由に依り鑛務課では石炭對策を立案し炭業者及炭商を中心として一元的統制の設立を慫慂したのであるが、その趣旨については恐らく何人も異論のないところであると思ふ、只會社の方法等の細目に付ては業者側の事業計畫書案目論見並に運用に於て協議して貰ふ積りにしてゐるのであつて、一千万円の會社を強制設立しようなどとは考へてゐない、本島の石炭統制の必要なることは多年の問題で今日突然起つた問題ではない、今日に於て之が解決を圖らなければ益々禍根は大きくなるばかりである、冷靜にこの間の事情を認識して官民一致石炭對策の確立に協力ありたい

未曾有の豫算膨脹に 意氣込む鐵道部

十五年度は千二百萬圓の增加

新年度を目前に控へ益々多忙の本島鐵道部は意氣込んで躍進の一途を辿つてゐる台鐵では來るべき十五年度收入豫算を左の如く發表したが、之を昨十四年度豫算に比較すると客車、貨車、自動車の事業收入のみで約五百万円の增加、更に假收入、雜收入を併せると一千二百十八万六千五十一円の增加と云ふ台鐵未曾有の大豫算であり之を目差して躍進する新年度の台鐵の努力は目覺ましいものがあらう、新收入は左の如し（單位円）

客車收入	十五年度	一四、四三四、一六四	
	前年度	一三、〇四一、九九九	（一、三〇七、三九五增）
貨車收入	十五年度	二一、〇四四、九九九	
	前年度	一八、四四三、八〇四	（二、六〇四、一九五增）
自動車收入	十五年度	一、三六六、七三四	
	前年度	一、三六一、三五九	
假收入	十五年度	一六、七五〇、一三四	
	前年度	一一、九五一、三六六	（四、七九八、七六八增）
雜收入	十五年度	三三四、七一八	
	前年度	二八九、六六八	（四五、〇五〇增）
計	十五年度	五五、八〇一、七五九	
	前年度	四三、六一五、六六八	（一二、一八六、〇五一增）

內地の肥料需給

總消費額四億三千萬圓に上る

農林省の發表によれば事變勃發第二年目たる昭和十三年の內地にかける肥料生產高は數量八百三十七万四千餘噸、金額四億九千二百五十二万餘円に達し前年に比し數量にかて二割五分金額にかて一割八分を增加してゐる

次に輸入額は數量百十九万一千餘噸金額一億二百四十四万餘円でこれ亦前年に比し數量九分金額一割四分の增加を見たが輸出額にかては數量金額共約半減して八十九千餘噸九百七十万円となつてゐる移出入狀況にかては移出、移入共に增加し移入總額は四十八万二千餘噸（三三、四三三千円）でこの中四十五万九千餘噸は朝鮮よりの移入である、移出額は總額六十五万九千噸（六三、三二九千円）で台灣、朝鮮へは略同樣に三十二、三万噸を移出してゐる

また配合化成肥料等の製造原料消費額は百七十万七千噸（一四二、五九〇千円）で前年に比し數量一割價格二割一分を增加してゐる以上に生產額に輸移入額を加へこれより製造原料消費額を控除した消費見込額は數量六百五十九万餘噸金額四億三千百七十七万餘円で、數量三割、金額一割六分の減增を見た

臺灣商議所

二十二日常議員會

台灣商工會議所では來る二十二日午後二時より台北市內の鉄道ホテルに於て常議員會を開催し左の件を附議する

一、理事選任の件

二、萬國博覽會マニラ見本市開催並に補助金下附申請の件

三、台灣本市に伴ふ商工會議所等

臺北商議役員會

和十四年度收支豫算變更の件

台北商工會議所では來る二十二日午前十時より台北市內の鉄道ホテルにかて役員會を開き左の件を附議する

一、理事選任の件

二、萬國商工會議所主催マニラ見本市に參加の件

臺灣商議理事

水越氏に內定

台灣商工會議所及び台北商工會議所の理事は役てより人選中であつたが、去る一月二十五日役員會頭協日來着々進捗しこの程に至り水越幸一氏を台灣台北兩商工會議所の理事に推薦するに內定した模樣である、同氏は台灣官界出身で台中州知事を最後に退官し現在は工業界の一ニユーボツクを形成するもの として期待されてゐる台灣電力顧問である

臺北商議の企畫部會

台北商工會議所第二十一回企畫部會は二十日午後二時より會議所會議室にて開會、木村、三卷兩副會頭、中島副部長以下企畫部員出席

一、萬國商工會議所主催萬國博覽會

二、マニラ見本市參加の件

三、萬國商工會議所主催の件に關する件につき協議の結果一は會議所事務局にて實行方を進めることとなり二は日本商工會議所より台灣商工會議所宛回答を求めて來たもので其のうち

イ、時局に鑑み特に此の際協議を要すべき事項に就ては會頭、副會頭に於て考慮研究すること

ロ、最近に於て產業組合等と中小商工業者との摩擦を增加したる如き事實あらば其の實例の詳細に關しては議員並に組合代表者に對し意見を求めることとし、三は次回の工業部會にかて展覽會の方針等を諮つて貰ふ事となり同三時閉會した

臺灣單寧工業株式會社案

新竹で計畫中

【新竹電話】單寧原料たる相思樹皮供出に拍車をかけてゐる新竹州では之を目的とするのみならず、州下山林開發事業の一大飛躍を圖るべく、かねて單寧會社の創設に關し下坂產業主事、西海技師其他關係者協議の結果、愈々三月上旬州下二十餘名の發起人を集め發起人會を開催する運びに至つた、右

米穀應急措置法改正

米、雜穀は何時でも最高價格で買上

國家管理への推進力

米穀應急措置法の改正案は愈々衆議院委員會に附せられたが、元來現行法は支那事變勃發直後に制定されたもので、米穀統制特別會計に屬する米穀を以て、軍の需要に充て得る途を開き、且つ今次事變に關聯して、國民の主要食糧たる米穀の需給の円滑、價格の安定を圖る爲、一層これが充實を期すべく、必要量の米穀を保有するために、政府が米穀の買入をなすこととしたもので、現行法は次の三点を內容としてゐる

一、政府は軍用に供する爲、必要ありと認めた場合は、時價を以て米穀を政府特別會計に買入れ、これを之を軍需米に賣渡し得る途を拓いたこと、これは支那事變の爲に必要とする軍用米穀量が、相當巨額に上ることを豫想し、これをその都度民間市場から買入れると、米價に影響を來すことが大きく、延いては軍用米調達上にも支障を來すと云ふ見地からなされたもので、所謂戰時米政策の一部を企図したものである

二、政府は

必要數量の米を保有する爲、特に必要と認めた場合には、一定の條件（米穀統制法による最高標準價格の下値一割以下の）下に米の買入を行ひ得る事とした、米穀統制特別會計に屬する米の數量は數年前に比すると可成り減少し昭和十二年當時約四百五十万石になつてゐるが、事變後軍用米として相當數量を供給する事になれば、この補給を要する必要がある、そこで特別會計に屬する米の數量を、一層充實する爲に米穀買入の途を拓いたわけである、但しこの買入は米價が標準最高價格の下値一割以下の場合に、米穀統制委員會に諮問して買入れると言ふ條件がついてゐる

三、以上の米穀の買入又は賣入に關する一切の歲入歲出は、米穀統制特別會計に所屬させて之を經理する

以上が、現行法「米穀應急措置法」の內容であるが、これを今回改正して、第一號を削除し政府は米穀の配給上特に必要ありと認めるときは米穀統制委員會に諮問して米穀並に米穀以外の穀類及び澱粉の買入及賣渡を爲すことを得、前項の買入又は賣渡の價格は時價に據りて之を定む

とした、即ち現行法では軍用米を賄ふ爲に政府所有米を賣渡する買上が目的であつたが、今後は情勢が一變して、國家管理の實施をも考慮する「配給上」の必要が加つてゐる、そこで、米に就いては、たとへ米價が最高標準價格の下値一割以下でなくとも、時價に準拠して何時でも買ひ上げ賣渡すことが出來る樣に、現行法の「一定條件」を撤廢したわけである、更に次に注意すべきは、政府米を賣渡する爲には內地米の買上だけではうまくゆかぬので、朝鮮米、台灣米の移入を一手に政府の手に收めるわけだが、その朝鮮では年度を越そうは出せない、朝鮮の買入や又はこれに內地の澱粉を混ぜて用ひなければ配給に入れなければならぬ、つまり一元的パーター制の必要に迫らある

れたこと、大麥や小麥その他雜穀及び澱粉は米に次ぐ重要食糧であるから、配給操作上これを相當政府が握つて置く必要があるのでこの雜穀及澱粉の買入賣渡も本法で出來る途を拓き、その價格も時價に準據して買上賣渡し得ると云ふ自由を保有したわけである、右の米や雜穀及澱粉の買入賣渡に關する一切の歲入歲出は、米穀統制特別會計に所屬させる（第三條）ことを規定したのが、第三條の改正で、而して米の數量は配給上特に必要な場合に限られてゐるが、現在の政府米買上げは米穀統制法に基く需給調節上の買上げで、米穀應急措置法による買上げは行つてゐるわけでないが改正法に依りてこの途が拓かれたわけである

內外商況（二十日）

大米雜觀

【大阪二十日發同盟】日本米穀會社市場員組合では二十日幹事會を開き組合活用策を協議した結果並に第委員會を開き組合活用策を協議した臨時大阪米穀配給組合は二十日役員會を開き約二百万円の未拂込みを徵收することに決定した模樣

金融樂觀乍ら無刺戟

【東京二十日發同盟】兜町前場況　無材料の折柄とて前途の金融事情樂觀と議會にかける軍事費政府提案の說明等も一部で注目されたが一向盛めなく依然として仕手關係に依る小商下を繰返すに過ぎず、目先尚急變の見通は困難視されてゐる

東京短期後場

銘柄	寄	高	安	引
東新	一四〇〇	三九	四〇	三九
大新	七二五	二三	三〇	二二
鐘紡新	一六九五	[illegible]	[illegible]	[illegible]
鐘新	一〇九五	[illegible]	[illegible]	[illegible]
帝人新	一〇八	[illegible]	[illegible]	[illegible]
東レ新	九〇八	[illegible]	[illegible]	[illegible]
日魯	[illegible]	[illegible]	[illegible]	[illegible]
日鉱	[illegible]	[illegible]	[illegible]	[illegible]
郵船	[illegible]	[illegible]	[illegible]	[illegible]
郵新	[illegible]	[illegible]	[illegible]	[illegible]
日立	[illegible]	[illegible]	[illegible]	[illegible]
日石	[illegible]	[illegible]	[illegible]	[illegible]
満鉄	[illegible]	[illegible]	[illegible]	[illegible]
小倉	[illegible]	[illegible]	[illegible]	[illegible]
東電	[illegible]	[illegible]	[illegible]	[illegible]
水産新	[illegible]	[illegible]	[illegible]	[illegible]

大阪短期後場

銘柄	寄	高	安	引
商船	九五五	[illegible]	[illegible]	[illegible]
郵船	[illegible]	[illegible]	[illegible]	[illegible]
日魯	[illegible]	[illegible]	[illegible]	[illegible]
日石	[illegible]	[illegible]	[illegible]	[illegible]
満鉄	[illegible]	[illegible]	[illegible]	[illegible]
東新	[illegible]	[illegible]	[illegible]	[illegible]
大新	[illegible]	[illegible]	[illegible]	[illegible]

大阪長期後場

銘柄	寄	引
大株	[illegible]	[illegible]

東京長期後場

銘柄	寄	引
ラサ	七七八	七七
富士紡	[illegible]	[illegible]
東新	[illegible]	[illegible]
大新	[illegible]	[illegible]

臺灣單寧工業株式會社

は台灣單寧工業株式會社と稱し資本金十九万円、一株五十円、三千八百株（全額拂込み）で既に地元新竹市の郵鳩氏外八氏がその半數の一千九百株を引受け濟みとなり本社を市內に置き各部に夫々出張所又は工場を設け不撓製造及び單寧採取事業を經營することとなつたが會社成立の曉には台灣山林

臺北倉庫信組總會終了

保證責任台北倉庫信用利用組合では十八日台北鐵道ホテルにかて第六回總會を開催、報告並に承認事項承認に續いて附議されたる決議事項は次の如く決定した

一、剩餘金處分の件、原案通り可決（別項）

一、借入金最高限度　十八万円

一、組合員への貸付最高限度　二万五千円

一、定款變更の件、原案可決

一、設備利用規程變更の件、原案可決

一、役員報酬金の件、役員會附託

剩餘金處分

本年度總益金　五万三千一百六十八円三四錢

本年度總損金　三万九千六百九十円六十六錢

差引

本年度剩餘金　一万三千五百六十八円三十七錢

此の處分

準備金　三千四百円

別途積立金　三千九百四十一円二十一錢

缺損補塡積立金　五百円

建物修繕積立金　五百円

出資配當金（年五步の割）　三千一百二十六円十六錢

役員賞與金　一千円

退職慰勞積立金　四百円

寄附金社會事業並神社御造營寄附金　四百円

會費納　一百円

獻納金　五百円

鮮銀總會

【東京二十日發同盟】朝鮮銀行は二十日定時株主總會を開催當期利益金處分案（配當年六分据置）を可決した

財界株界

【東京二十日發本社特電】百二億の彪大豫算案は無事衆議院を無修正で通過する事が確實となり議會も峠を越したと云つた印象を與へて居るので市場は何となく明るくなつて來た▲會期中やら後半戰に入つて峠を越したと云つた印象を與へて居るので市場は何となく明るくなつて來た▲貿易事件に次ぐ產組の保險事業進出問題が新に登場し之が政治問題となつて紛糾しどんな波瀾が捲起されて居るか判らぬので後場の相場展開がなつた▲歐洲の政局はアルトマーク號事件を契機として文字通り沸き返る如く相當緊迫の度を深めて來たしこの調子では米國の和平交渉も懸念される所であるのでここ元氣も迫るかうかりさうな状態で新東も再度の四十円臺乘せを阻まれて居るが▲地場の新東は一時十四円臺になつて高値を[illegible]制限も今日から四円新期東も二十日から政府は國債購入に對し見直き居り又一寸問題に對し私見を發表し、「遂に全く歸せしめるとこう云ふ時代が來たが」と轉向時代の復活方策を言明したこれに加つて二十日の株式市場は[illegible]二つの示唆を與へたと云ふ點で注目される、我々は云はぬが二つの物に對して見通しを持つて居る[illegible]

東南西北

東大政治學科を出て高文をパスし先代以來因緣深い日本海運の道を歩んで居る[illegible]

[illegible]

受驗と學生

三月號

（定價四十錢・送二）

研究社　東京市麴町區富士見町

十五年度の入學試驗案內

北大豫科先輩の現地座談會

二千六百年兵受驗道中双六

年々殖える三角法問題

模擬試驗問題　受驗諸相談

試驗官と數學答案

移動式座談會　常識テスト

受驗界のニユース

「青少年學徒ニ賜リタル勅語」謹解

官立專門の入學試驗必須の時事常識

個性を生かせ　三輪田元道

ラスト・ヘビーに喘ぐ者へ

高專受驗戰士への賭

國史物化の出さうな問題・

英數國漢とちがつて、國史物化の出題範圍は非常に限定されてゐる。それ故一通り準備を終つた後に其の出題傾向を探るのは、英數國漢の場合よりも一そう意義がある。

試驗官の望む答案の書き方

いくら實力があつても、表現の方法が下手な爲めに、其の實力の半分も發揮出來ない場合がある。だから答案の書き方も、受驗準備の一要素として重視されねばならぬ。

入試直前三箇月　總ざらひ講座

三ケ月に亘る英數國漢の總整理講座も本號で愈々終講、準備もこれでオーケイである。擔任講師が最後の熱講を讀み落し給ふな。

皇紀二千六百年奉献出版

蘇峰 德富正敬著

橋本關雪畫伯裝幀

滿洲建國讀本

陸軍省推薦

定價 一圓二十錢（送料十八錢）全國書店で發賣中

日滿一德一心は爲政家が故らに作つたスローガンではない。我が皇德に光被されて自ら發生した滿洲國の建國精神である。此建國精神を縱横に解說したるは即ち此書だ。

滿洲國の王道政治は如何にして施されつつあるか。滿洲國獨創を以て誇る協和會政治は如何にして進みつつあるか。滿洲國の發展は躍進的である。建國八周年の現況はどうか。特に滿洲開拓に志す青少年は滿洲について何を知らんとするか。

皇紀二千六百年奉祝の祭壇に奉献するため蘇峰先生の熱述された本書こそ、右の一切を明解する定本だ。（規格菊判三百餘頁）

【內容一斑】△皇紀二千六百年と國民的奉祝△日本と大陸との關係△滿洲建國と其の理想△日滿兩國と國際聯盟△皇帝陛下△著者謁見記△皇帝陛下御聖德一斑△滿洲國の現狀△滿洲帝國協和會△大和民族の大移動△蒙疆の獨立自治△皇道の發揚と滿洲建國精神△日滿一德一心と回鑾訓民詔書△日本民族と滿洲國

推薦の辭

拓務省拓務局長　安井誠一郎

蘇峰德富先生病後の身を挺し、軒昂たる意氣を以て皇紀二千六百年の祭壇に献ぐべく「滿洲建國讀本」を勞作せらる。吾等は先生の熱意に對し衷心より感激せざるを得ない。思ふに我が帝國と一體不可分の關係を有する滿洲國の出現は日本歷史の上より見れば二千六百年間に於ける一大盛事であるが、特に先生は本書に於てこの不可分關係を民族的に基礎づけ、或は又實質的に强化し、民族協和を實現せしめて彌々榮ゆる道を指示するの方策は、大和民族の滿洲大陸大移動こそ、その最も大切なる事項たる事を斷言せられて居るのは、殺を精神的に寄与する吾等として特に感銘の深きを禁じ得ないのである。本書こそは日滿兩帝國の國民讀本として萬人必携の大著たるを確信し、敢て大方の一讀を切望する所以である。

注文殺到！初版五萬部賣切！！二版發行至急書店にて求められよ！

學校、青年團在郷軍人等の諸團體及會社、銀行等の大量申込は特別注文に應ず

發行所　東京・銀座　日本電報通信社

發賣所　東京・神田・錦町　株式會社 明治書院

激流 (111)

久生十蘭作
伊勢良夫畫

愛着（一）

数枝は、冬彦の名に並べて梅田三之助と栗太に書いた名刺を指の間でへし曲げながら、
「ちよいと、お敏、この、梅といふのは何なの？」
「知りませんね、一向、存じませんよ」
敏子は、氣がなささうに言つて数枝の事務机のうへに敷つてゐる「悪辣非人道の澁谷百貨店を膺懲せよ！」と、赤インキでデカデカに二重丸をつけたビラを靜でしやくつて、
「商會でだいぶ騒いでゐるらしいわね。このぶんでは、生優しいことではおさまらないかも知れないぜ」
数枝は、嫌な顔をして、
「だからさ、澁谷百貨店の浮沈の瀬戸際なんだから、黒幕のあんたがもつとしつかりして貰はなくては困るんだ。あんた、あたしに首を縊らせるつもり？」

敏子は、灰皿の方へ手を伸ばしながら、冷酷な眼つきで、ジロリと数枝の顔を見上げて、
「……でもね、数枝、そんなにあたしにばかり凭れかかつたつてしやうがないんだぜ。あんたに首を縊らせて樂しむ氣はないけど、あたし、あんたの店の浮沈まで背負つて立つ氣はないのよ。そこんところをはつきりしておいて、ちやうだい。……あたしは、黒子のやり方が小憎らしいから、冬彦をこつちへ引上げて辛い思ひをさせてやらうと思つただけで、あんたの黒幕になんかなつた覺えはなくてよ。あんた、なにか感違ひをしてゐるんぢやないかしら」
こんな場合、と思ふより先に、相変らずの敏子の冷淡さがひどく身に沁み、つい愚痴つぽく、
「あんたも、ずいぶん、むごいところがあるわね。今更らしくいふことはないけどさ……無理に肩を入れてくれとはいはないけど、何も、さうまで言はなくたつて……」
今迄趣味こそ見せなかつたが、愛人の岸本清次郎の自殺は、数枝にとつても相當手ひどい痛手だつた。
事変後の急激な戰時景氣の影響で、この半年來、いつもの四割にも當らぬ数上げで、経常費にさへ足らぬほどのひどい赤字つづきのところへ、悪辣の地所を悪辣なトリックで買收した一件の祟が割れかねて澁谷百貨店の傍若無人なやり方に反感を持つてゐた區民が、追立てられた小賣店の側について區民大會を開き、澁谷百貨店排撃の氣勢を擧げはじめた。
一年ぐらゐで事変はおさまるだらうと多寡をくくつた、数枝の浚渫な見透しが、この破綻の重大な原因になつてゐるのだが、もつと本質的なことは、数枝が実業的な才能などをまるつきり持合してゐないところにあつた。
じぶんが商才だと自惚てゐたのは、實は勢ツ張りが強いといふことでしかなく、経營の才と見えてゐたのは、要するに女にしてはちよつと眼端がきくといふ程度のことでしかなかつた。
やや奇抜すぎる数枝の派手な營業方針は、いはば、褒められたさが一杯の愚にもつかぬ自己満足に陶酔してゐたのにすぎなく、實質よりも派手で眩かすといふ行き方は、数枝の女性としての缺点を如實に暴露したもので、父の代からの固定顧客の数が月毎に目に見えて減つてゆくことでも瞭然にその事実が證明されるわけだつた。
澁谷百貨店は、好景氣時代に波に乘つて實力もなく成上つた店なので、ほかの百貨店のやうに、樹の根が大地にジリジリと喰ひ込んでゆくやうに、長い年数と努力をかけて完成した仕入網などを持つてゐず、かういふ急激な社會情勢に耐へる実質的な力を缺いてゐたのであはてて引き締めようとした時は既におそく、開店當時からすこし圖に乘りすぎた派手一方の放漫な營業方針が祟つて、二進も三進も行かぬところまで來てしまつた。かういふ情勢のところへ、幸子の手で岸本清次郎との關係な情史などを世間へ發表されたら、数枝自身はもちろん、澁谷百貨店の信用に致命的な打撃になるわけだつた。

ラヂオ

朝 【七・一〇】朝の挨拶、ラヂオ體操【七・三〇】朝の修養（東京）日本人の信仰（二）文學博士宇野圓空【七・五〇】朝の音樂（レコード）獨唱─ヴオルガの舟唄（シャリアピン獨唱）蚤の歌（ムソルグスキー作曲）フェオドール・シャリアピン【八・〇〇】ニュース【八・一〇】最近世界外交史講座（第三十九講）（臺北）世界大戰に於ける近東問題（十）臣司万太郎【九・四五】家庭百科問答（臺北）身邊に出來るイボの取除き方及治療法に就て【一〇・〇〇】幼兒の時間（臺北）うたのおけいこ（ヒヨコ）指導─早川前、ピアノ─下見マサ、歌園兒二名【一〇・一五】家庭科 理獻立（臺北）臺北第二高等女學校白石梅子案 一、ヴイタミンライス 二、鯛の卸し飴（臺南のみ）臺南[illegible]女學校松川幸枝案【一一・〇〇】肉豚取引相場（臺北）日用品小賣値段、職業紹介事項（各局）【一一・二〇】臨時官廳ニュース

晝 【一一・五九】正午の時報（東京）公示並告知事項【〇・一〇】慰問娛樂時間（レコード）物語＝細情＝[illegible]【〇・三〇】午後の放送番組豫告（各局）【〇・四〇】ニュース【二・四〇】ラヂオ體操【三・〇〇】ニュース【三・三〇】福建語ニュース【五・三〇】ニュース【五・五五】コドモのニュース（臺北）鍾成小學校（五年）草下宗治【六・〇〇】子供の時間（大阪）對話劇＝子供のテキスト三四頁＝新支那旅行（十四）香港から廣東まで…帝塚山コドモ會【六・二〇】子供の新聞（東京）【六・二五】座談會「祖國を語る」西岡英夫、清水武司、前田倉吉

夜 【六・五五】カレントトピックス（東京）【七・〇〇】子供の時間（臺中）臺中市明治小學校合唱隊、伴奏─江崎三來…齊唱と獨唱 一、齊唱「蝶々」二、齊唱「朧月夜」三、二重唱「オールド・ブラックジョウ」四、獨唱「しぐれ」（岩田恭子）五、齊唱「兵隊さんよありがとう」六、齊唱「お陽さん」七、獨唱及齊唱「スワニー河」八、二重唱「日本女子」【七・二〇】ニュース【七・三〇】國民歌謠（東京）合唱アイラコール、指揮─園田義一、伴奏─郎正嗣オルガン伊藤完夫 紀元二千六百年記念懸賞入選國民歌謠「誓ひ」（北村裕子作詞、伊藤完夫作曲）

▲従軍婦人の夕

【七・四〇】一、挨拶…日本赤十字社看護婦監督山本やを 二、合唱 日本赤十字の歌（子爵松平乘承作歌）三、講演─銃後からの感謝 森田たま【八・〇〇】ラヂオ小説（東京）航海日誌（大嶽康子作、田村文子脚色）解説─高野由美、看護婦大嶽─淡島みどり、同山田─林絃夫、同小嶋─高津慶子、同林─田中春子、看護婦長─平山岐代子、指揮─宇賀神美壽雄、伴奏─東京放送管絃樂團、作曲配…長谷川幸子【八・四〇】物語（東京）從軍印象記…長谷川春子【九・〇〇】ラヂオ・ドラマ（東京）三人姉妹（水木洋子作）…雪子夏川靜江、月子日高ゆりゑ、二人の叔父加藤精一、絹屋の娘田所千鶴子、他大勢【九・三九】九・四〇時報（東京）【九・四二】講演（臺北）建設途上にある伊領エチオピアの現勢に就て…水越幸一【一〇・〇〇】福建語ニュース【一〇・二〇】編輯ニュース、新聞社提供ニュース、公示並告知事項、局報、明日の放送番組豫告（各局）【一一・〇五】英語ニュース【一一・二〇】北京語ニュース【一一・三五】廣東語ニュース【一一・五〇】馬來語ニュース【〇・〇五】安南語ニュース

講演（臺北 九・四二） 水越幸一

△建設途上に在る伊領エチオピアの現勢に就て

國際聯盟の所信に斷然邁進しエチオピアの征服を完成したる伊太利は、其後引續きスペインのフランコ將軍を助けてその政權を確立せしめ今や欧洲大戰に際しては斷然地中海に優越なる作戰上の地位を獲得し更にバルカン方面に向つて、その勢力を擴張せんとしてゐる。然しながら過去五ケ年に於ける伊太利の活動は巨額の軍費を要し財政上の基礎は必ずしも安固ではない、從つて國内の經濟的活動は円滑を缺いてゐる。從つて征服地エチオピアの經營の如きは殆んど顧みることが出來ぬであらうとは世人の想像する處であるが、事實は之に反し、伊太利の建設計畫は道路に産業に、文化に着々築くべき躍進を續けて居る。エチオピアの開發は英佛の東洋及アフリカ政策に重大なる變革を生ぜざるを得ない必然性を有するものなるが故に、吾國として閑却してはならぬ問題の一である

科學情報

トウモロコシ油

凡ゆる穀物の中で一番油の採れるのはトウモロコシで、胚芽の三〇─四〇％は油である。壓搾又は浸出法で得られボイル油、ゴム代用品、石鹸の原料、食用などに用ひられる

消火夫を落下傘で

歐米では山火事に際して消防夫をパラシュートで下ろす方法を既に研究中である。目下試驗的の域を脱しないが特殊の設計にかかるパラシュートと保護さへ滿足なものが得られれば訳はないとされてゐる

兎の毛の成長速度

アンゴラ兎の毛は一年に五寸から八寸位は伸びるが、經濟点な見地から少くとも年に三回か四回は毛を刈取られるので、さうは長くならないだけの話

伊太利の木棉增産

イタリーでは人造纖維の研究改良もさることながら天然纖維の重要を認め、木棉の作付面積を擴張するに決定実行してゐる

テレビン油代用品

ドイツで最近完成したテレビン油代用品はその優秀なこと無比で本物の松柏科植物から採つた合成樹脂料製品と少しも変らないと

ゴンドラも難航

ガソリン制限はイタリーでもいよいよ窮屈の度がまして、ヴェニス名物のゴンドラも近代的なエンヂンは取止めとなり、昔に返つて櫓櫂が幅を利かせはじめた

内服薬にあらざる 淋疾 獨自の殺菌

淋疾に對し、内服薬にては、尿道粘膜の側管、或は深層に潜在する淋菌を徹底的に撲滅することは不可能にて、從つて分泌物、淋絲は容易に消失しないのである。

慢性と再發 淋疾 の新療法

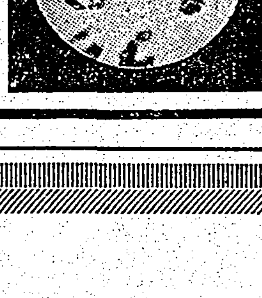

然るに**ウラルゴール**とは内服薬にあらず、また勿論洗滌薬、注入薬にもあらず淋菌に對し殺菌力强大なる新發見の銀と色素とを化合したる粉末にて、此の粉末は極めて簡單安全なる方法によつて尿道内へ挿入せられ、そのまま尿道粘膜に密着しつつ

一本にて數時間

にわたり尿道内にて直接的に殺菌と深達の兩作用を持續するものなるが故に、急性の場合は勿論、内服薬にては撲滅しがたき粘膜の側管、或は深層に潜伏する慢性、或は再發性の淋菌を徹底的に殺菌し、分泌物、淋絲を本格的に消失せしめ、再發防止に奏效するのである。

ことに用法簡單、且つ内服薬の如き胃腸障害その他なんらの副作用なく今や大學病院を始め各方面に賞用されつつある。

日英米佛 製法特許

ウラルゴール

淋疾適應症
一、感染早々の患者には、短管十本入を使用されたし。
二、慢性、或は再發の患者には、最初に短管を使用し、次ぎに中管十本入を使用されたし。
三、悪性か、或は數年にわたる固疾慢性症の患者には短管、中管の次ぎに長管を使用されたし。
▼使用法は頗る簡單にして安全
▼一日一本或は二本使用のこと

價格
短管 十本入二円。中管十本入二円五十錢。長管十本入三円。
（外に大瓶入、病院用あり）
各地の薬店及びデパート藥品部にあり 無き場合は代金引換にて直ちに發送す

發賣元 友田合資會社
東京市日本橋區本町三ノ一
振替口座東京一九三八
ウラルゴール説明書進呈
U.O.212

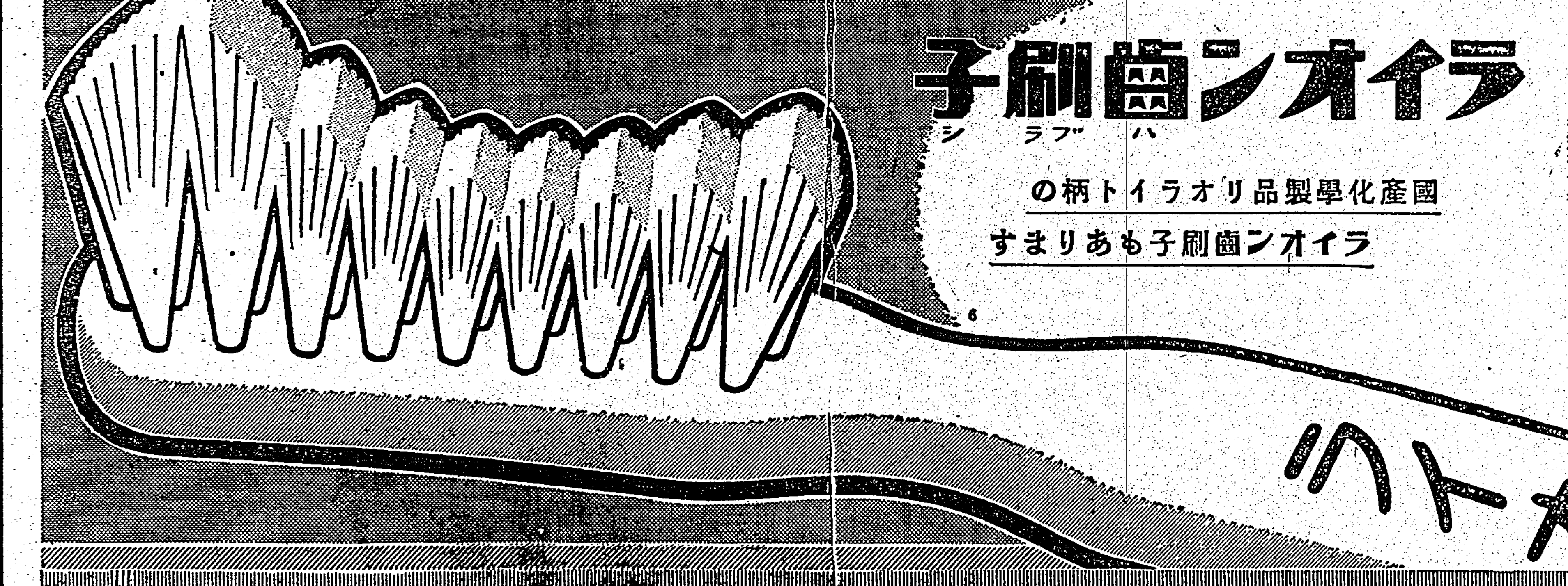

ライオン歯刷子（ハブラシ）

國產化學製品オリライト柄の
ライオン歯刷子もあります

咀嚼力再認識 時代の必需品！

歯の清掃と歯齦のマッサーヂに理想的

◇毛の質が最良ですから、普通品より數倍も長保ちします。
◇毛の植ゑ方が水きりの具合のよいやうに出來てゐますから、頗る衛生的です。
◇男子向、婦人向、子供向、大小各種取揃へてありますから、御選擇が御自由です。

胃酸過多で

食後に胸がやけ、噯氣を連發し、酸つぱい胃液（生水）が口中へこみ上げる。空腹となつて胃が痛む。

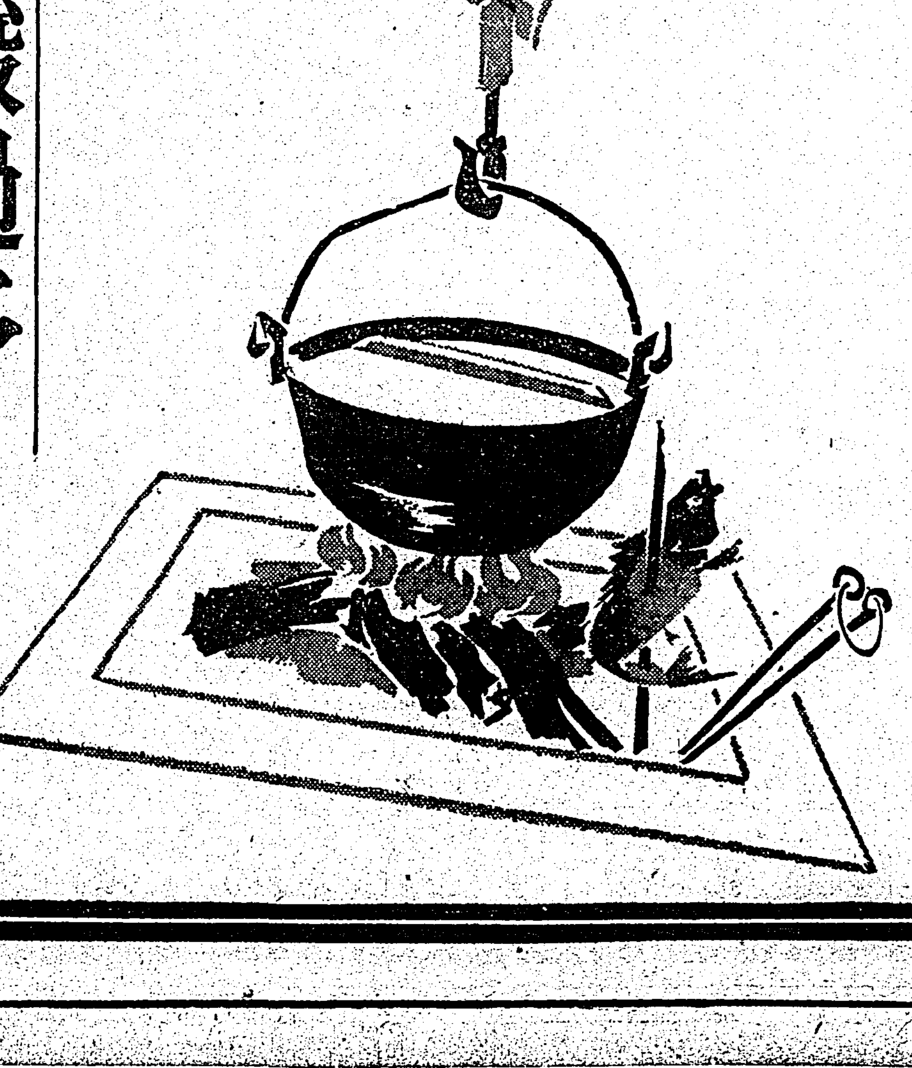

右の様な症状のある場合には、先づ食餌に注意すべきで、不消化な肉類、脂濃いもの、刺戟食酒、たばこなどは絶對に禁ずべきです。それと同時に合理的な制酸作用を働く習慣性のない治療劑の服用が肝要です。

三大作用による 制酸と鎮痛効果

珪酸アルミニウムを主効分とする最新の治療劑ノルモザン錠は……
①胃壁の粘膜を被覆保護する
②胃中の餘分な胃酸を吸收する
③分泌腺を收斂して、胃液の過剰分泌を抑制する

等の諸作用により、原因的に制酸と鎮痛の効を奏して諸種の症狀を消退し、しかも習慣性とならず早期に治癒に導きます。

効能
胃酸過多症、胃潰瘍、噯氣、生水
胸やけ、溜飲、胃痛、胃カタル
便秘、悪醉、宿醉、船暈、車暈

三日分（五〇錢） 七日分（一圓） 十六日分（二圓）
一月分（三圓五〇） 二月分（五圓） 薬店にあり
小粒ノルモザン……三日分・七日分・十六日分の三種

ノルモザン錠

《小粒ノルモザンもあり》

發賣元 大阪市道修町 武田長兵衞商店 關東代理店 東京 小西新兵衞商店

40(1)166

武田發賣品

新開墾地の收益で立派に保甲費支辨
大屯郡汗の奉仕結實

【台中電話】生產擴充の國策的大業は豫期の如く既に望外の成果を擧げた快報——大屯郡沙轆郡では州農務部の方針に則り昨年九月初旬より郡下の保甲民を動員して各所に散在する荒蕪地、原野、河川敷等不毛の地約百六甲の開墾を斷行し一日一万六千人、總延人員十五万人の勤勞奉仕を以て同年十一月十五日事業の完成を告げたが當時其筋より各保甲へ保甲費として甲當り三百円を給與したる外保甲民の勤勞を嘉し一開墾地は保甲へ一手に貸付十五年度の下に米作其他陸作物の集團經營を爲さしめることとした、而して此の既成開墾地の利用內容は米作、甘藷、落花生、西瓜、ヒマ、キャッサバ、落花生、茄子等である、尚其の內容に八万円の突の生產收益をあげるに至つたので各部落下の保甲費、保甲組合費を除する以外公共再發費にも充當される模様であるが、此の計畫は時局下に於て全島に魁けた一大名案であつたと各方面から絕讚を浴びてゐる

增產計畫、社會教化の完全に被る教育實施に適應する諸施設、庄長を有給に改變、國語普及の徹底化、基本財產の處分、簡易水道の位置及水源涵養林等の諸問題に付何れも時局に則應した新問題で全く三氏の獨壇場と化し殊に水源涵養林の養生を一部民に削られたことを庄の一部負擔なこれを差し止める爲の數分擔を削り上げた商後に自己の數方擔を削り上げた自己本位を撤然に於て慫し自治目的の喚起と共に過去の錯誤を謹むに是止するを要望されたが結局全部原案通り可決し午後五時四十分閉會

全島一の模範部落
紀元節に四ヶ所を表彰

光輝ある紀元二千六百年の紀念事業として全島一の優良模範部落を建設すべく夙に皇民化運動、時局認識、國語普及、生活改善、衛生施設、共同經營、民衆娛樂改善、產業振興、土木施設に交通しつつある台中州北斗郡埤頭庄三十張犁部落では一切が所期の目的を達成し去る紀元節の佳節に當つて府、州、郡、庄一度に四ヶ所より表彰を受くる榮光を獲得した、同部落民は感激の餘り二月十八日午後四時郡下街庄長各教化指導者及庄內協議會員、保正、振興會長、學校、派出所員等多數を招待し同部落役場に於て盛大なる祝賀會を催した

林口庄協議會

台北州新莊郡林口庄協議會は州下のトップを切つて去る十六日午前十時林口興會所に於て水崎郡守、川田、安武兩課長臨席、協議會員十名全員出席、傍聽者二十餘名の下に開會、昭和十五年度歲入出豫算案外四件の諸問題を附議し議長黃詩立、陳吉成、翁井義之諸氏より庄長の施政方針、茶、米等の

煙草銀紙で國防獻金
員林郡下に百三十箇所の函

台中州下員林專賣品小賣人組合では"非常時國策協力回收"をスローガンに同郡下百三十箇所に「煙草銀紙國防獻金函」を設備、一般大衆に對し極力銀紙回收を奬勵して來た事は本紙既報の通りであるが、大衆の協力も實に素晴らしく何れも煙草銀紙が一杯、悉くこれを蒐集して山なす銀紙を賣却すると卅五円九十三錢を得たので前回同様國防獻金に獻ずる事となり石原組合長は早速員林郡兵事係へ出頭手續方を依賴した

州水產會總會

【台南電話】台南州水產會昭和十五年度豫算總會は二十七日午後一時より州會議室に於て開催される

警察官表彰

【斗六電話】斗六郡警察課吉村、李兩部補は昭和以來頻發せる竊盜事件及大北勢害事件に逸早く之を檢擧し能く暁を博び一般の模範たりとて十九日警務課長より金一封を贈られ其の勞を表彰された尚永田、蒲長、陳鋪巡査等も傷害事件檢擧の際に依り同日金一封を贈られた

寢臺下に精白米隱匿
國策違反の米商に鐵槌

【台南電話】台南署では過般市內に於ける米商その他精米所調査をなした際數叭の白米を多量に供してゐる現場を發見したので調査の結果市內錦町一ノ二二九米穀商郭大炎より買入れたことを自供した、直ちに同店に赴くと家人驚くと共に精白米を寢臺中を突止めたので追究の結果數叭より發見して來たものであるが同店にて搗いたものでないと不遜の態度にて事實を斷らうとした依つて係員が倉庫その他を調査したところ家族の寢臺の下の奥に精白米を入れ隱匿してゐるのを發見取調べたるに密かに在來白米二石七斗を搗き自家用に供する外顧客に販賣してゐた、統制違反として國家總動員法で處斷される筈である

學校衛生講習會

【台中電話】體位向上運動に伴ひ學校衛生の喧しく云はれてゐる今日學校衛生會台中支會には二十一日から五日間圖書館に於て州下小公學校養護婦三十餘名に對し學校衛生の一般に關する講習會を開催するが講師次の通り

津野田台中醫院長、環學、小石兩視學、丸山體育官、桐林衛生課長、原技手、十島視學

米增產品評會

【東港電話】高雄州農會東港郡支會主催第一回蓬萊米增殖實行品評會並東港郡民風作興會主催第一回部落振興團體總審査會の授賞式は十九日午前十時より東港公會堂に於て安部州技師、旃谷州社會教育主事、宮原州技手、德重郡守、仁平庶務、末松警察兩課長、張勸務主任以下關係職員、郡下街庄長、區保甲實行組合長等多數參列の下に擧行、先づ開式の辭に次ぎ審査報告、褒賞授與、德重支會長の式辭、安倍農會長代理の告辭、陳谷州主事の訓示、横山街長の祝辭、林文欽氏の受賞者總代の答辭あつて同十二時閉會した尚受賞者は次の通り

△蓬萊米增殖特賞一等丹田新庄子第一農組、一等賞一同第三、同新圍比瓦窯子、同林邊比七塊厝、同東港街大潭新、同佳冬比大武丁の各農組、二等賞同丹庄興化廍外四農組、三等賞東港外二十四農組△部落振興一等賞大潭新、二等賞新比子第一、三等大武丁各農組、尚優勝旗は大潭新農組へ授與された

熱帶醫專新設には
屏東市と諒解がある
高雄市會質問戰に緊張

【高雄電話】高雄市會第二日の二十日は午前十時十分開會、直に前日に引續き質問に入つた傍聽席は今日も男女兒童百名餘を詰め掛け賑かであつた

井上氏　物資の配給上市當局は現在の中央市場を市營にする意思はないか

市尹答辯　市場と緊密な連絡を執り配給には努力して居る、又市自體が配給機關を設けたらどうかと云ふ事は研究し州當局と相談の上良案が出來れば設けても良いと思つて居る、中央市場は現在市が經營し代行會社となつて居る

井上氏　中央市場は損金五万円も残して居るがもつと活潑な動きをさせて貰ひたい

赤堀參與　善處する

今井氏　漸く高雄に航空後の整匯を見るに至り近く航空會社が大型飛行機を配置すると聞いて居るが現在のままでは狹く市當局と會社との間に同飛行場の擴張工作が固られて居るが如何、又南支、南洋の發展上當市にとつて重要問題である、市の意向如何

酒井參與　飛行機の整備は將來高雄市には將來共に必要だ州と共によく相談し善處する

中村氏　內地同樣本島にも教員の殷賑產業方面に轉向する傾向があり教員不足に陷つて居る模様であるがこれは第二國民の將來に重大關心を要するものである市當局のこれが對策如何

酒井參與　當市としては現在教員の不足は憂慮する程までに至つて居ない、今後も努力し第二國民の教育に萬全を期す

中村氏　參與の答辯を聽いて心強く感じた、尚市職員も殷賑產業方面に轉向する者が多いと聞くがこれは如何

酒井參與　職員の轉向は當市では他市と比して少い、又教養に就いては研修會を開く外職員の勤務心如何に拘らず兩方面に亙つて職員の素質向上に努めて居るから素質の向上こそすれ低下は斷じてしてない

中島氏　師範學校が屏東市に決定したが高雄市民は之等條件で高雄市に設置される事となつたか之と同時に如何なる理由で屏東市に設置されたか、高雄市の人々は結局それで犧牲となったので執行部のこれを希望したが特殊の重大な事が起らないやうに當局のこれに對する意見はどうであつたか、同校馬の際工事修繕に學校生徒を使つて居るが既に嘉義校では生徒に惡影響を及ぼして居る、當市ではかかる事態に至つてないか、今後はこの點を考慮して善處されたい、市尹の市政概要說明の中に營業獎勵事業が團體の手に依り實現を見ると云ふ一節があつたが團體である以上何々と名稱があると思はれるにその名稱を表さないのは如何なる理由に基くか、一國民營養に付市民病院に對する三千円の豫算を計上してある點を見ると兩者は關聯して居ると思ふ、若聞の說に依ると市民病院は財團法人組織になつて居り經營する事になつて居り同院設置の運用は理事會の決議に依たねばならないのである、理事者は當市議中にも數名居るが何らの相談に與つて居ないと云ふ事である、然らば市民病院の計畫は違法ではないか、斯くの如き事業に對して補助を計上した事は不當と思ふ、宜しく三千円の補助はこれを削除して貰ひたい

その他南年、並河問題等に就き質問一先つ休憩、同十一時二十分再開

腰本參與　教員の異動理由は直に申し述べ難い、教員の心得は直に返還させた外學校當局にも注意を喚起した、今後も一段と指導監督に留意し惡影響を殘さぬ様にする

酒井參與　高雄市は現在のままでも困難するが屏東市は師範學校もなければ困ると思はれるし又係からも屏東に決定したのではないかと思ふ

坂場參與　市民病院は方面事業が中心となり豫算は八万円を以て事業計畫が樹てられて居る

中島氏　師範學校の屏東市決定と共に熱帶醫專が高雄州に設置される事は高雄市に創設される事を祈る

東市から承諾をとつたか

酒井參與　承諾は受取つてゐる市民病院の三千円は病院設立の見透しもつき、近く理事會を開く運びにまでなつて居るので計上した

中島氏　見透しがついたと云はれるが、それは營業だけと思ふ、私は見透しがついてないと思ふ

若しついて居れば具體的に說明されたし

市尹　豫算であるから若し實現しなければ返還しても良い

庄司氏　私は市民病院の趣旨には大賛成である、市當局は豫算を有效に使用して貰ひたい

坂場、王兩氏よりも同問題につき質問あり休憩

重要性を強調
市會第一日の議事（續き）

【高雄電話】既報…高雄市會第十九日は議事に入りて議長は市會の重要性を強調し…第一讀會に入り昭和十五年度歲入出豫算其他各議案の上程あり、酒井參與より豫算の增額に關して說明あり

宮川氏　第一讀會に入つて質問に入る、前回の市會にて本島人の皇民化運動について市當局者に質問したが未だ何等具體的に實現して居ないにも拘らず、今日まで何等の答へもないのは甚だ遺憾である、又新市尹の指導の下に於ける市政の方針を聞きたい

市尹　皇民化運動に就ては當局も努力しつつあり、官民の協力を得て進めて居る

宮川氏　官廳方面のみに頼らず民間の自覺が必要であり各方面に協力して貰ふことを望む

酒井參與　配給機關の設置は結構なことであるが目下の物資の統制により檢討中である、今後十分研究する

宮川氏　市民生活向上のために市に於て公正なる配給機關を設けることは如何か

桑名參與　軍人遺族住宅建設の遲延の原因は如何

酒井參與　青年學校を開設し特に中堅青年の皇民化に努力してゐるので此れと云つた具體的設備はないが、新竹市等に設けられた青年道場の如き施設は必要と思ふ

庄司氏　本島人の住宅建設については現在の問題ではない、將來影響について何等準備するのである

池田氏　高雄の特殊性に對する市當局の考へ及び方策如何

中島氏　新市尹の市政方針が示された事は喜ばしいが市內の交通運輸は極めて不便なので市營バスを市營とする事が必要ではないか

酒井參與　鑑みて、バス營業は市營とすべく研究中である

中島氏　市營にするには時機の問題で早急に調査をされたい

酒井參與　高雄の特殊性をもつた都市として發展せしめるやう方策を樹て實施する必要があり、市當局は市の部に協力して貰ひたい

庄司氏　市尹の說は悉く賛成出來ぬと云ふのではない、一部には不賛成であるが大部分賛成であるので財源の配給に就いては當局に於て十分研究されたい

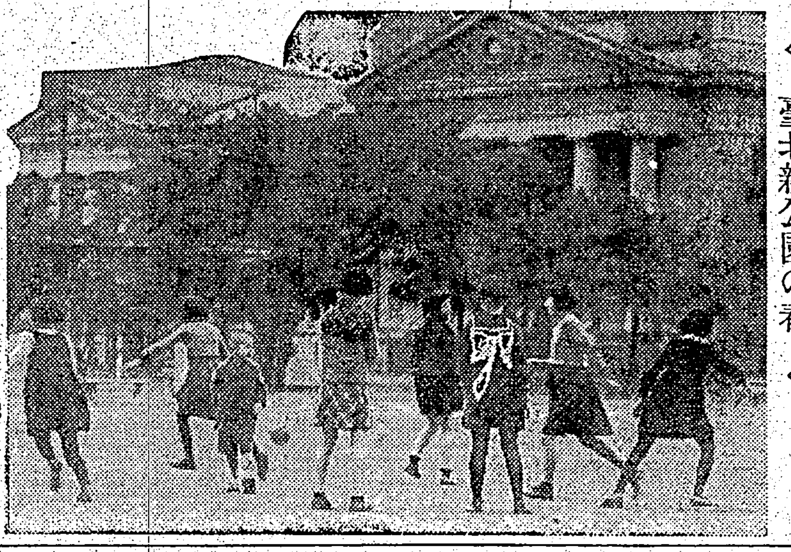

◇—臺北新公園の春—◇

臺南に時局展
三月一日から蓋明け

【台南電話】台灣軍司令部、馬公要港部、台南州市役所、台南商工會議所並台灣日報社共同主催にかかる時局展覽會は諸準備成り二十五日より飾付に着手愈よ三月一日より蓋明け十日まで開場するが一日は午前九時より正午までは招待以後一般に開場する事になつてゐる、入場料は大人二十錢、團體十錢、學生生徒五錢、現役軍人は無料である

商業生自殺

【台中電話】少年學徒の自殺—台中市錦町一ノ四潮田雅彦氏方の同居寄留人台中商業二年生西村隆君（一七）はかねて潮田氏の監督を受けて勉強中、近來文學に熱中する傾向があつたが十九日午後一時頃同家二階の勉強部屋で獵銃を胸にあて自殺を遂げ同二時過ぎ家人が發見して大騷ぎの末急報に接し署より增田警部補が驅けつけ檢視したが原因は不明である、或は神經衰弱の結果厭世の念から發作的自殺をしたのでは無いかと噂されてゐる、尚台中商業の受持主任渡田教諭は語る

潮原君は一週間前より登校しなかつたが同君は日ごろ明朗な性質の持主で自殺するなどとは眞に意外で惜しいことをしました云云

苧麻の闇取引で暴利
臺灣沖繩を股にかけて

【台中電話】台中州大甲郡三塊厝生れ現住所沖繩縣宮古郡平良町字西里一二七八番地米穀商戶主紀蔡の男蔡陳氏勳（三七）は屢々埔里地方に出入し且つ那覇、台北間は飛行機にて往復するとの風聞あり、能高郡高倉司法主任が注意中、數日前能高郡大湖庄にて內地紙幣數千円を携行醫療を為した事件ありて檢擧取調べの結果、沖繩上布製造元亀谷某の手先となり十四年五月頃より埔里及魚池方面に潜入し埔里街百六十七番地苧麻仲買指定人林清吉外七名より十數回に亙り苧麻數千斤の闇取引を爲し現品は郵便小包の如く裝ひ勸の實弟員林街五三五番地張九方に送り員林より沖繩向け移出し居たるものにして目下取調中なるも仲買人の郡勸業係納入は百斤に付四十円なるに陳氏勳は之を百円乃至百二十円にて闇取引を行ひ沖繩にては一百七十八円にて密賣し巨利を博し居たものである

慰安映畫會
廿日から巡回

【台南電話】台南州軍事扶助委員會では應召軍人、軍屬遺家族及び傷病軍人、在鄉軍人、國婦、愛婦會員を招待、二十日より三月五日までの間各郡に於て精神指導をも兼ねて慰安映畫會を巡回開催する

苗栗に榊の村
紀念事業として全部落各戶に植栽

【苗栗電話】新竹州苗栗郡銅鑼庄に於ては皇紀二千六百年記念事業として庄民の敬神思想涵養に資し崇祖の念を昂揚せしめるにありとし榊は本田前庄長が內地より取寄せ試植の結果發育其他條件好適のところから最適とし銅鑼、興隆兩派出所管內の聯合保甲會の決議に基き同管內に於ける千八百戶に榊二本宛各戶に栽植することになりこの程夫々實施した、榊の全部落植栽は同庄を以て嚆矢とし將來榊の村たるべく庄民は大に期待してゐる

買溜めを摘發
白精米は近く市中から一掃

【嘉義電話】嘉義市內に於てカフエー、飲食店、料理屋方面で未だ白米を使用し世間の非難を買つてゐる事に關し嘉義署經濟係では徹底的に調査を行つた結果、大體に於て殘存白米は二月二十日を最後として喰ひ盡される現狀にあるが中にはまだ二ケ月乃至三ケ月分を持續けるため大量の買溜をなしてゐる向きを無視したカフエー、飲食店が二、三軒ある事を摘發したので經濟係では直に戒告を與へ殘存白米の處分方法は特別に考慮の上處置する

キャツサバ業者陳情
けふ代表者が集つて

【台中電話】本島の新產業として茲數年來急速なる發達を示したキャツサバ業は生產擴充運動と呼應して著しい業績を示してゐるが、キャツサバ統制實施前に來る二十三日督府に於て開かれる全島勸業課長會議にもこれが具體案に就き協議されるので業者間では死活問題となし台中州キャツサバ澱粉組合では全島十一組合と密接な連絡を執り二十一日全島の組合代表者は台北に勢揃ひの上連署した數願書を携へて二十二日小林總督、松岡殖產局長を始め各關係要路に對し陳情するがその成行は注目されてゐる

大溪公發火

【大溪電話】大溪公學校の發火事二十日午前十一時頃新竹州大溪郡大溪公學校より突如發火したので北島郡守自ら陣頭に起ち消防組、警察官、役場職員、小公學校職員青年團員等を督勵して必死の消火に努めたが何分にも數日來の旱天續きで火の廻り早く校舍の一部と講堂、附屬兩女教員官舍二戶建一棟を燒く間に鎮め盡して正午漸く鎮火した、發火原因は目下取調中であるが損害は約一万円に上る見込みである

綿で詐取

【大甲電話】支那江西省生れ台北郡蘆洲庄陳某（三七）は飛職工なるも思はしかず自分は高雄市入船町六丁目三番地丸進運送店の出張員洪金記なる者と詐稱し斗六、員林、田中、彰化、草屯、通霄、大甲方面へ綿の商賣をなし綿百斤百二十円で賣る契約で、前金として各地より四五十円づつ合計四百餘円を詐取したので大甲郡大甲分室張田、朱刑事に逮捕され嚴重取調べ中なるが他に同様手段を以て詐取されたものは至急大甲分室刑事係へ屆出でられたいと

市尹郡守會議延期

【台中電話】台中州では二十日午前十時から市尹郡守會議を開催する豫定であつたが外の重要打合せのため延期する事になつた

內科醫長就任

【嘉義電話】鈴木前嘉義醫院長退職以來長らくの間空席のままであつた嘉義醫院內科醫長は今回台中醫院河本洸氏の就任を見る事に決定、同氏は十九日著任市內各方面の挨拶廻りをなしたが之で嘉義醫院も完全に陣容が整つたわけである

造林地を燒く

台中州埔里街字枇杷城台中州勸業課の廢業杉造林地は十八日午後二時頃より燒け始め强風に煽られ火勢猛烈となつた爲め能高神社外苑植樹奉仕作業出役中の神田能高郡守以下數百名の外埔里消防組及過坑の高砂族六十餘名も出動して鎮火に努めたる結果、午後五時三十分に至り延燒甲數凡そ十甲歩にて漸く鎮火した、出火の原因は枇杷城庄二番戶余圳生（六七）が造林地に接續する約三甲歩の蔗園にて枯葉燒却中防火線の設備なき爲め延燒せしめたものである

忌明けに寄附

【嘉義電話】嘉義市榮町四ノ一二趙石碧君の長男趙竹君の忌明けに際し金三百円を遺族後援會に寄附した

若妻服毒自殺

【屏東電話】十九日午後八時頃大屯郡大平庄頭汴五三林氏月雲（二三）が魚藤を嚥下し苦悶中同十時過ぎ夫が發見、早速手當を加へたが翌二十日午後二時頃死亡、死因は目下調査中である

人事

△雪竹長毅氏（殖產局植物檢查所長）二十日市內關係方面に新任挨拶をなした（澎湖電話）

萬なかだち

增員　擴張事務所新設の豫定・希望者履歷書送れ　台北市本町四　住友生命台北支部

警備員　募集月收八〇以上三〇歲以上四五歲迄身體健全者・明石町二ノ三日本警備

本島人　十六才位ヨリ　商業　台北市榮町三ノ九の世京染店　台北榮町ワタバ寫眞部

十五日に中古カメラをセミーブリンスお買の上お客様至急お知らせ下さいませ

開業醫　醫及醫師二名・勤務地面談見學・榮町二ノ六六四八天醫病院

開業醫　看護婦・醫藥及醫生・採用後面談持參六六四八天醫病院

生徒　募集　詳細三錢切手送附・台北市大和町二ノ二土木測量技術員養成所

店員　身元確實・榮町三丁目株式會社　松井

集金係　本人來談・榮町三丁目株式會社　松井

女會計　數名採用・榮町三丁目株式會社　松井

タイピスト採用　海南時報編纂三月二日午前十時來談

記帳係　女學校卒程度の女子求む・本人來談

家政婦　女中・女子中學校卒業の方・給料三十圓・住込・二六二三九一

女中　急傭入れたし・桃園町二ノ二九三四八六　恩田

讓店　讓たし・榮町・電話五六七六

特許品　有利事業として權利讓渡

電話商品券　買求ム

金庫一號　讓る

土地建物買賣　東門町武藏野電話三七三六

野球界　三月特輯　別冊附錄

春場所の全貌を語る座談會

出席者　笠置山勝一（出羽）、山本照助（雙葉山）、山口（日本相撲協會）、木村玉之助、村島六郎（讀賣新聞）、小島六郎

力士と攝生

大關を狙ふ安藝・五ツ・照國

横綱攻略の熱鬪五番撰

我が愛弟子を語る立浪（双葉山）、出羽海

横綱武藏山の思ひ出話

戰塵を洗ひ落して　双葉山

春場所の對敵を語る　照國、萬藏

春場所大相撲總評論

次の新番附はどう變るか

春場所の双葉山論

双葉山猛擊　十兩力士に聽く

東西仕度部屋探訪

六大學新陣はどうなるか

再建早大野球部への訪問

私の六大學打者論

新しき六大學監督の再檢討

巨人軍マニラ遠征記　鈴木惣太郎

春の職業野球實力展望

春の大リーグ戰論

日本野球・待望の清水投手登場

聯盟公報

名力士得意の四十八手實例集

定價壹圓　送料七錢

東京・日本橋本石町　博文館

おやつに　ビスコ　滋母の味　偏食を補ひ　グングン伸ばす　ヴィタミンを含む　株式會社グリコ（大阪・東京）

東京無線技術學校　校外生部

校長　陸軍中將　井上一次

願書　受付開始　東京市神田區萬世橋

通信部技術部　一年　二年　就職斡旋

・世界最高ノ建造物　特許ウエバー式鐵筋コンクリート煙突

（日本鑛業所）

東洋コンプレッソル株式會社

東京市麴町區丸ノ內二丁目十四番地　出張所　大阪、門司、台北、大連、新京、奉天

慢性「尿の病」　性病の惱みを救ふ　"家庭自療法の公開"

（病名症狀明記し申込者に療病美本無代進呈）

淋疾、膀胱炎、尿道炎、睾丸炎等は何れも難病で…本病の研究と自療で全治…台北和歌山市公園前

藥用モンココ洗粉

洗粉の洗顏を怠るとき　つと御後悔　どうしても垢ぬけせずお肌が荒れ艶が失せ小皺のできるのも其の爲です

銀砂子のやうに數ある星でも　あなたの星は　たゞひとつ　洗顏料は數々あつても　貴女の肌には　これひとつ

ぜんそく　百日咳　苦しい咳込み・喘鳴を快よく治癒せしめます。即ち、アズモン錠は…發作の原因である氣管支の痙攣を鎭め、粘膜の腫れを治し、氣道にからまる痰及び粘液を除く……等の諸作用により、苦しい咳込み、喘鳴を快く原因的に治癒せしめます。

定價　30錠…一・〇〇　100錠…二・七〇

アスモン錠

大阪市東區道修町　田邊五兵衛商店

東京市日本橋區本町　田邊元三郎商店

惡感だ　發熱だッ　かぜ氣味の時…すぐ！　ノバポン錠

惡感から氣持ちよく熱を下げ、痛みを和らげます………その上、胃障害の不安がありません　頭痛・神經痛にも

四十錠・一圓　各藥店にあり

乙女の旅より 子供の國へ（二）

謝冰心作　倉石武四郎譯

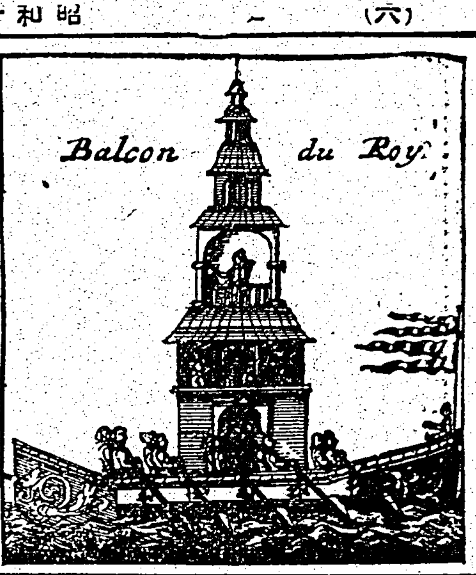

小さいお友だちのみなさま――

私は二番目のお便で、早速みなさまに悲しい事件をおしらせ申しあげるのは、誠に不本意なことでございます。しかし、この事件は去年以來私の「魂」をズキ〳〵と痛ませ、それが今に限いて、到頭無邪氣な小さいお友だちの前で懺悔せずにはゐられない樣になつてしまつたのです。

去年のある春の晩のことです――思ひだしても物靜かな、氣持の好い晩でした。弟たちは眠てしまひました後にはお父樣とお母樣とが丸いテーブルに向ひあつて、御本を讀んだり、お菓子をつまんだり、お話をしたりしていらつしやいましたさういふ私も、本を一冊持つて、椅子の背中にもたれて讀んでゐました。あたりの空氣はとても和かで、とても靜かでした。

そこへ小鼠が一匹そつとテーブルの下から出てきました。床の上に散らばつてゐるお菓子の粉を靜かに食べてゐます。とても小さい鼠で、人を恐ふ氣もなく、お菓子の粉を食べながら、平然と頭をもたげて、私の顔を眺めてゐるではありませんか。私は何だか嬉しくなつて、チウ〳〵と呼びかけました。お母樣もお父樣も、じつと下の方を見つめていらつしやいます皆が見つめてゐるのに、鼠は平氣の平左で逃げようともしません。電燈の光で見ると、その小さい小さい身體に薄い灰色の生毛が生えて、小氣味よく立ちまはります小さい二つの眼がキラ〳〵と光つて見えます。

小さいお友だちのみなさま、懺悔させていただきます。この瞬間に、私の頭はどうなつたんでせう皆さま、手に持つてゐた本をはそつと鼠にかぶせました。ああ誘導、鼠はやつぱり逃げません。更に書物越しに鼠の柔かな小さい身體が、抵抗もせずに地にひれ伏してゐるのが感ぜられます。

これは全く意外でした。鼠を押へてゐる私の手が、かすかに顫へました。お母樣が急いでおつしやいました「何するの、こんな小さな可愛らしい生物をば――」そうまでおつしやつた途端に、小犬の虎公が戸口から躍りこんできました。お父樣もすぐ『お放し、虎公がつかまへてしまふから』とおつしやいました。私はまたもや頭がどうかなつてしまつて、本をとりのけました。ああ殘念なこと、鼠はやつぱり平然として逃げようとしません。――嬉しさうに低い耳に、眠つたかと思ふと、虎公はもう鼠をつかまへました。私が呼びとめるのも聞かずに、鼠を口にくはへて　さつさと戸口から拔け出てしまひました。我へ出てみると鼠は虎公の口の中で、四五遍かすかに呻いたきり、物音もしなくなりました。前後一分間もたたない間ですが、そのおとなしい生物が私の胸にヒューッと矢をつき通しました。

私はあわてて、アーと溜息をつきました。お母樣は手に持つてをられた御本をそつと下へ置き私の顔を見あげて「本當に小さいのね、まるで玩具みたいだもの、でなきやきつと逃げたのにね。生れて始めて餌を探しに出てきたんだらうに、到頭歸られなくなつて、お母樣鼠は巣の中でどんなに待つてゐるか知ら――」とおつしやいました。

小さいみなさま、私は墮落しました。確に墮落です。私ももしみなさまぐらゐの年頃にこんな言葉を聞いたら、きつとよろ〳〵とよろけたと思ふと、バタリとお母樣の胸にかきついて、ワーッと泣いたことでせう。それだのに私はあの時――みなさま濟みません――私は僞にも止めない樣な顔をしてにつこり笑つたのです。私は寢る時間になりました。私は寢臺に入りました。わざと笑つたことは、私の罪を一層重くしました私はしばらく寢室の中を行つたり來たりしてゐました。心の中でどうして好いか解らなくなつたのです。私は着物も着かへず、寢臺のふちに倚りかかつたまま、枕の上につつ伏したまま、こんな姿勢で十五分間もじつとしてゐました。到頭涙が流れてきました。

あれからもう一年あまりです。時々夜ふけまで本を讀んでゐて、鼠が出てくるのを見ると、氣が咎めてならず、逃げだしたくなつてきてゐります。きつと、あの小鼠の母親が目に涙を浮べながら、迷れ歸らうと思つては毎晩探しに來るに違ひないと思ひますから。

そればかりではありません。虎公の姿を見れば思ひだします。夜じつとしてゐても思ひだします。この印象は始終私の胸の中で痛みます。ある時はとても堪へきれなくなつて、ある大人のお友だちにお話したことがありました。私のつもりは、そのお友だちに出來るだけひどく叱つていただいて、私の悩みを少くしたいと思つたのですところが、そのお友だちは笑ひだして申します「あんたは本當に何時になつても子供みたいだこと、針の尖ほどのこと、何をおつしやるの」そのお友だちの氣にも止めない笑ひ顔を見ますと、私がこの先き言はうと思つてゐたことまで何時の間にか引つこんでしまひました。その時から、私はすつかりがつかりしてしまひました。私はそれから以後、一度と大人に『針の尖ほどのこと』を言ひだしたことはありません。

私は小さい時、足の折れた蜻蛉を見て涙を流しました。傷ついた雀のために泣きじやくりました。私は小さい時、すべての生命は神樣の目から見れば、大小の別のないものだと心得てゐました。私は小さい時、決して無邪氣なことをいたしませんでした。だのに、私は墮落しました。

今日、私はみなさまの前で一切白狀いたします。どうかみなさま嚴重な裁判にかけてください。

――冰心より――

一九二三年七月二十八日
北京にて

二つの景色

石井漢

一昨年の春だつたと思ふが、北支から支那側の文化使節の一團が來朝したことがある。この時の團長は現在の北京師範大學教授の柯政和氏であつたが、私と親しい仲である關係で、一行の宿志を遂れて私共の舞踊學校を參觀にやつて來た。

柯政和氏は台灣出身で、古い東京音樂學校の卒業生であるばかりでなく、夫君が東京生れの人だけに、日本語は東北生れの私などよりは遙かに上手である。いつか杉山平助氏が、支那婦人の惡口を書いた時に、柯氏はその反駁文を主婦之友誌上に寄せ、大いに支那婦人のために氣焔を上げたが、雙方とも私と親密な人たちだけに面白かつた。

これはその時の話だが、日本に來ると、長崎に着いた時から、誰からともなく、日本は景色が好いだらうと云はれ、その返事に困つたといふことを柯氏が云つてゐたが、私はこの時の話を何うしても忘れることが出來ない。それは、團員たちに云はせると、日本には景色といふものはないといふことに一致してしまつてゐるといふのである。

この言葉は、ちよつと聞くと、奇妙にも聞え、また考へやうによつては皮肉のやうにも思はれるが然し、なか〳〵味のある言葉だと私には思はれるのである。

日本に來て、汽車に乘つて見ると、大陸のそれに慣れた人の目には、いかにも狹苦しい氣持がさせられる。恰度、ヨーロッパの大陸から、英國の本國にはいつた時と同じ氣持である。所で、汽車が動き出すとする。山があるかと思ふと川になつて、かと思ふと野原を横切つて町を通り過ぎて行く。そして、ちよつと、その景色を味はつてゐる暇がないといふのである。恰度、箱庭の巾を汽車が走つてゐるやうで、徒らに神經を刺戟されるだけで、つまりは日本には景色らしい景色がないといふことに話が決したわけである。

成程、大陸に從つて見ると、その景色の單位が、日本とはまるで相違してゐることに誰でも氣付くのである。私は滿洲には九回、支那方面に四回程旅行をしてゐるがその景色は確かに雄大である。

野には野の景色といふものがあるのだ。一旦汽車に乘つても、山らしい山のないあの大陸の野原こそは實に日本では味ふことの出來ない感銘を私達の胸に燒き付ける。ある大學教授が、アメリカ大陸を横斷した時、あの雄大な大自然の景色にしめ付けられ、自分で今まで持つてゐた人生觀が、塵あくたのやうに吹き飛ばされてしまつたといふ話を聞かされた事があるが、これは僞りのない告白だと私は見てゐる。

昨年夏、呉淞附近のため、六百哩の揚子江を上つて、六日目位に漢口に着いたが、これで揚子江の流れがお終ひになつてゐるわけでもなく、海とも河ともつかないやうな、かの揚子江の悠々たる流れの中には、確かに揚子江のみが持つ、獨特の河の味といつたやうなものが感知されるのである。

滿ソ國境の東部地方に行つて見ると、これはまた何といふすばらしい山岳地帶であらう。ソ國領に屬する大山脈をバックとして、女の乳房のやうに盛り上がつた大丘が、それからそれへと重なり合つて、一目の中に納めることの出來ないやうなスロープの線が、遙か彼方に流れてゐるがいかにも雄大な風景である。夏分になると、滿山緑の一色に塗りつぶされてしまつて、一年中の草花が所かまはず一杯に咲き亂れてゐるが、あの時の記憶を呼び起すごとに、今でも私の胸は躍り出すのである。

これは單に景色の話だが、私の云ひたい事は、自分だけの知識や經驗の範圍内で、すべての事を判斷してしまふ事の危險であることを言ひたいのである。先づあるがまゝに受け入れるだけの度胸と、それらの雰圍氣の中に處するだけの餘裕を持つことが必要であつて、これこそ將來、大陸へ進出するに先だつてのわが民族の第一の心構へでなければならないと思ふのである。

大陸には大陸の生活がある。日本に於ける場合と、そのコンディシヨンの相違してゐることは云ふまでもない。日本式に大陸生活を行なはうとすることは自分を殺す事でしかなく、大陸的に同化されることなしに、大陸生活をいとなむことの不可能なことは更めて説明の必要もないことである。そして大陸に同化するといふことは、日本を殺すことでは絶對にないのだ。より大きく日本が生きるための大陸同化なのである。私は、台灣に來て、台灣を旅行してゐると、何故かこのことが痛切に感じさせられるのである。

あらゆる、職業、あらゆる地位の外に、お互ひに日本人としての結束がほしいものである。そしてそれを實際具現するためにはお互ひに感謝の氣持に立ち返へる事が必要である。そして、これこそ、東亞和平への第一歩であり、日本が生くべき唯一の道だと私は思ふ。

（新竹にて）

眼を病みて

川井一枝女

眼を冷し日すがら梅の香にこもる
○
瓶の梅好音か窓に聲ふれざる
○
梅かほり日記しるさぬ日がつづく
○
眼帶をとる日は梅も散りてゐむ

春陽會展の作品募集

春の畫壇を飾る第十八回春陽會展が來る四月八日より十七日まで東京上野府美術館で開催される、本島出品者は出品目録に鑑別手数料一點に付五十錢を添へ、三月二十五日まで東京芝區新櫻田町一九長尾建吉商店宛發送されたしと、出品要項は油畫、素描、版畫、詳細は東京市杉並區馬橋田本町八二一春陽會事務所に問合せられたしと

國策重寶記事滿載！

別册三大附錄つき

婦人倶樂部 三月號

物凄い人氣！責切れぬ中ゼヒお早く！

（第一附錄）春の毛糸編物と更生洋服

◎古い毛糸古い洋服でビックリする程立派なものが出來る自慢の國策附錄

編物大家、洋裁大家が苦心考案の新型ばかり、親切な説明と圖解つきで誰でもスグ作れる！

毛糸編物
▲ベビー・サックと靴下
▲ベビー・ドレス
▲ベビー・ロンパース
▲二、三歳男女兒用上着
▲四、五歳女兒用半ケープと對の帽子
▲四、五歳男兒用スエーター
▲四、五歳女兒用ドレス
▲五、六歳女兒用スエーター
▲六、七歳女兒用チヨツキ
▲六、七歳男兒用帽子付スエーター
▲九、十歳少女用半袖スエーター
▲十、十一歳少女用チヨツキ
▲婦人、女學生用スエーター
▲婦人、女學生用半袖スエーター
▲若い婦人用ショール
▲お向き婦人用レース編ショール
▲婦人用のつなぎの婦人・女學生のショール
▲十字花つなぎのショール

更生洋服
▲古いスカートから三・四歳女兒用ワンピース・ドレス
▲毛メリヤスのズボン下を染かへて三、四歳男兒用チヨツキと吊ズボン
▲古いワイシヤツで作つた三、四歳男兒用ブラウス
▲古いワイシヤツと婦人スカートから五、六歳男兒用ブラウスとオーバー・オール
▲一、二年生女兒用通學服
▲古くなつた女學生用ジヤンパー・スカートから婦人、女學生用ワンピース・ドレス
▲ちゞまつた男子ズボンで作つた婦人用スカート
▲レイン・コートからお化のお稽古セット

（第二附錄）病氣を治し疲勞恢復 孝道マッサージ獨習書

肩凝り、胃腸病、神經痛、不眠症、疲勞、頭痛其他の諸病に驚く程効果のあるマッサージの教本です。家庭圓滿、健康長壽の名案附錄

（第三附錄）普通靴下の數倍丈夫 新案國策靴下の實物大型紙

古洋服や和服や殘り布を利用して作る國策新案靴下。子供物から大人物まで色々あり、各寸の文數の型紙の上に布をあて、切つて縫へばよいので誰にも簡單に出來ます。

恩賜の軍刀に輝く朝枝大尉母堂三十年の苦節物語（女中奉公、行商までしながら遂に報いられたこの名譽）

皇統を護つた人々＝菊池寛

肇國の聖地巡禮＝西條八十

▲亡き母への手向草＝中村吉藏

▲是非知つておきたい慶弔時の贈答心得

一株十七貫の收穫を上げる甘藷の栽培秘訣＝小澤豊

日本精神を打込む子供の導き方＝赤井米吉

▲生命保險の上手な入り方と年金の話（金六老人家計實際ばなし）

▲色黑の私が色白になつた經驗發表（應募もの四篇）

▲喜びに輝く新大臣の御家庭畫報（口繪）

▲學校生活にいそしむ勇士の未亡人（訪問實報）

北滿現地に開いた拓士の妻の生活報告座談會

戰時下の花嫁學講習座談會

『愛と死の問題』高神覺昇師 友松圓諦師 對談會

孝行宰相米内新總理大臣物語

大陸の拓士として有名な彌榮村で開かれた感激の名座談會。非常時の花嫁さんはこの心得、この知識が必要と親切に御指導。愛とは何か？死とは何か？宗教界の二權威の語る、時局下必讀の珠玉篇。非常時の宰相米内さんと御母堂に絡る愛と感激の名記事。

評判小説 愛染椿 川口松太郎

時代小説 彩情記 吉川英治

小説の面白さ日本一
感激小説 父なきあと 氏原大作
現代小説 幾山河 武田麟太郎
現代小説 四季の夢 片岡鐵兵
諧謔小説 二萬圓の道 鹿島孝二
現代小説 妻の天國 菊池寛

評判小説 生産化粧 竹田敏彦

評判三大特輯

春先に多い婦人の病氣の素人診斷法と手當法＝醫學博士 山田尚允

リユーマチ、神經痛を自宅で根治した體驗＝五篇

料理
▲大喜びされる我家自慢の子供向料理
▲安價で榮養の多い『卯の花』の美味料理
▲わが地方の自慢料理（東北地方の珍しいお料理十二種の作り方）

◆婦人に必要な時事問題早分り
◆興亞家庭明朗會議

簡單に出來る小學生用品一揃の作り方

大人の古オーバーや洋服の殘り布を利用した、小學生のランドセル、お辨當袋、草履袋、筆入れ、帽子等の作り方。物價高、物資不足の今日ドシ〳〵重寶！

物資不足を征服する物の大事な使ひ方と永持ち法

衣類、洋服、足袋、靴下等々日用必需品一切の大事な使ひ方と永持ち法、台所の上手な利用法等々トクになる重寶記事の特輯頁

戰時下の自給策 庭・空地利用の野菜・藥草類の作り方

僅かな空地を利用して作れる野菜と、見た目美しく而も不時の備へに役立つ藥草三十一種の作り方を有名な權威者がとても親切に御指導、お試し下さい

三大附錄つき
定價六十五錢 送料九錢
各地書店にあり
發行所 大日本雄辯會講談社（振替東京三九三〇）

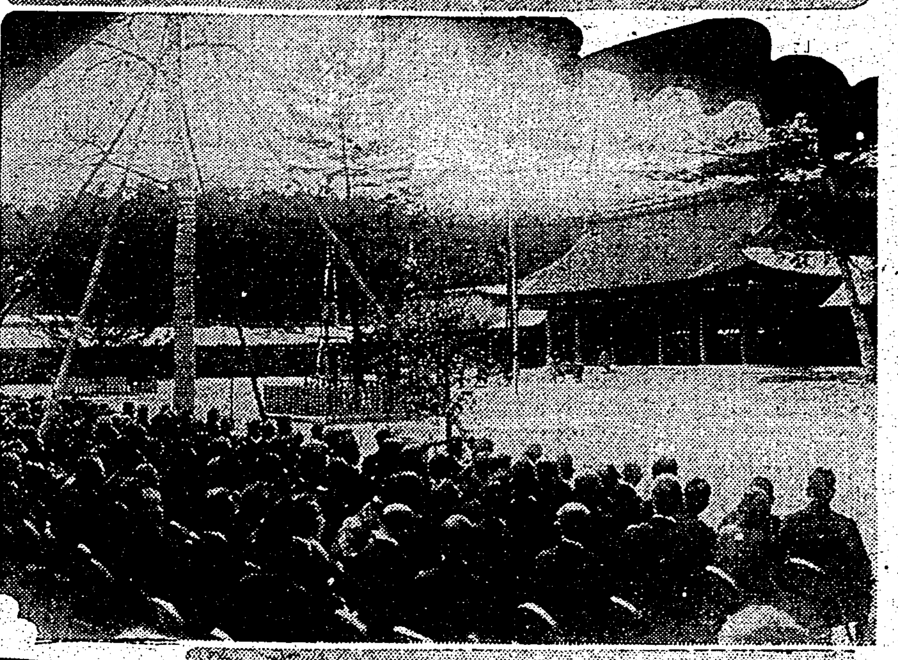

聖地橿原神宮に於ける紀元節祭 ①三島幣帛供進使南神門より參進 ②同じく幣殿に參入 ③紀元節祭に參列のボリヴイヤ武官

有難き聖旨並に御下賜品を傳達
牧野侍從から失明傷痍軍人に

【東京二十日發同盟】畏くも 天皇陛下には畏れ高き失明傷痍軍人の上を御軫念あらせられ曩に各傷痍軍人ノ療養所に侍從御差遣の御沙汰あらせられたが聖旨を奉體した牧野侍從は二十日東京市小石川の失明軍人寮及び府下北多摩郡の傷痍軍人東京療養所に到り有難き聖旨並に御下賜品を傳達し傷痍軍人の訓練及び各作業實習狀況を詳細に視察した、一同叡慮に恐懼感激、再起奉公を誓つた

名譽の戰死(傷)者
きのふ林部隊から發表

林部隊名譽の戰死（傷）者氏名が二十日原隊より左の如く發表された（原籍は出征當時のもの）

△戰死者
歩少尉 千葉 茂貞（仙臺市北山町三）
歩一 中島 光（臺中市公館一五一田寮方）
歩一 永友 正夫（宮崎縣兒湯郡高鍋町）
歩一 九來 勝二（鹿兒島縣頴娃郡若川町）
△戰傷者
歩一 高橋 正利（鹿兒島縣出水郡西長島村西四四〇）
歩一 平林 健男（新竹州斗六郡斗南庄斗南三二一）
歩一 大野 松義（鹿兒島縣伊佐郡菱刈村）
歩一 坂元 一年（熊本縣天草郡滿村）
歩一 根木 清治（鹿兒島縣川邊郡勝目村）
歩上 梶原 光義（鹿兒島縣肝屬郡垂水村）
歩中尉 中野 利納（臺北市錦町二二六）
歩一 藤崎 實（鹿兒島市惠美須町）
歩一 竹内 政一（花蓮港廳花蓮郡吉野庄宮田字志本二二）
歩上 山口 實（熊本縣玉名郡大野村）
歩一 上田 金吾（高雄市壽町四ノ八）
歩一 渡邊 勇（臺北市幸町一六三）
歩上 古閑 政則（熊本縣阿蘇郡坂梨村）
歩上 柳田 政德（鹿兒島縣姶良郡東國分村）
歩伍 山本 光信（熊本縣天草郡御領村）
歩一 後藤 春己（花蓮港廳吉野村宮前四四）
歩伍 上原 春良（鹿兒島縣大島郡天城村）
歩上 羽田 憲武（鹿兒島縣薩摩郡川内町）
歩一 田代 捷秋（新竹州苗栗郡苗栗街苗栗四一四五）
歩一 澁谷 藤彥（臺北市大正町一ノ四一）
歩一 西村 誠一（熊本縣玉名郡川沿村）
歩一 臼井 賢一（岐阜縣安八郡神戸本村）
歩一 岡崎 常德（高雄市西天神町一八）
歩一 政義 隆（鹿兒島縣大島郡宇検村）
歩伍 瀨戶口榮熊（鹿兒島市坂元町）
歩一 加治木文雄（鹿兒島縣薩摩郡入來村）
歩一 森田 正己（鹿兒島縣川邊郡加世田町）
歩軍 榎源 勇作（宮崎縣西諸縣郡小林町）
歩一 平川 登（鹿兒島市武町）
歩一 藤田 軍夫（鹿兒島縣大島郡名瀨町）
歩一 塚本 岩男（熊本縣球磨郡五木村）
歩一 宮下 三吉（鹿兒島縣鹿兒島郡桜島村）
歩伍 相川 義雄（熊本縣鹿本郡大道村）
歩上 大比良八郎（鹿兒島縣肝屬郡垂水町）
歩伍 石橋 敏介（鹿兒島縣出水郡東長島村）
歩上 坂下 美芳（鹿兒島縣頴娃郡志布志町）
歩一 中村 正夫（鹿兒島縣川邊郡万世町）
歩上 杜領 久（鹿兒島縣大島郡三方村）
歩上 松浦 壽男（宮崎縣兒湯郡川南村）
歩一 河内 謙推（臺北市新富町四ノ二）
歩伍 松尾文右衞門（佐賀縣西松浦郡大坪村）
歩上 原田 輝（宮崎縣宮崎郡那珂村）
歩一 井上 宗三（臺北州羅東郡羅東街羅東一一六）
歩上 幸田 久（宮崎縣都城市祝田町）
歩上 植田 耕雄（鹿兒島縣大島郡笠利村）
歩一 成田 文司（臺北市大安字十二甲三三）
歩一 宮良 康昌（臺北市川端町二四四）
歩一 栗木 三郎（臺北市壽町一五八）
歩中尉 水野孝之助（臺北市東門町八五）
歩上 岡本 思良（鹿兒島縣大島郡早町村）

お祭り騷ぎを避け 武道奉納の行事
本年の臺灣神社大祭日

皇紀二千六百年の目出度き佳節を迎へた今年は本島の守護神臺灣神社の鎭座四十周年に當り、來る十月二十八日大祭當日の行事は今より盛大に豫想されて居るが、文教局社會課に於ては殊に此の盛儀を意義あらしめんと嚴粛なる奉祝の行事と共にお祭り騷ぎを避け武道奉納其他高尙なる氣風を盛つた行事を例年よりも盛大ならしむべく種々計畫中である

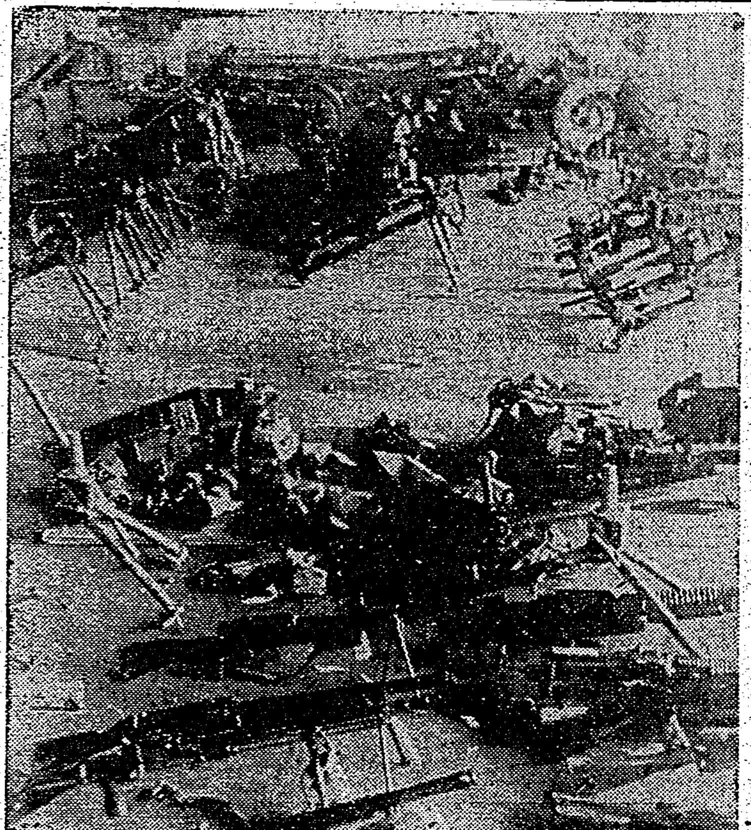

南寧戰線で鹵獲した支那軍の兵器

陸軍記念日當日に基隆青年團で査閲

【基隆電話】基隆市青年團査閲は來る陸軍記念日の三月十日午後零時三十分から高砂公園に於て廣谷内務部長査閲官となり實施されるが、當日は服裝檢査、閲兵、傳令、自轉車逓送、非常炊事、分列、講評、團員の姿態などが行はれる筈

滿洲の建國大學等外十校へ配屬將校

【東京二十日發同盟】滿洲事變後相次で滿洲國に設立せられた國立公立、私立の中等以上各學校に在學する日本人は從來現役將校の配屬がなかつた爲め卒業後も幹部候補生志願の資格が與へられなかつたが近く公布される勅令に依りこれに對し內地同樣配屬將校を派遣し得ることになつた、陸軍では同勅令施行と共に取敢ず建國大學を始め新京法制大學、新京醫大、哈爾濱學院、哈爾濱醫大等十校に到り將校を派遣する豫定である

本年は全員が正殿で參拜
九段社頭對面の遺兒達

【東京二十日發同盟】靖國神社頭遺兒の對面は樂しく續び始める三月二十六、七兩日行はれることになり全國の軍人援護會が方端の準備の下に靖國の遺兒の到着中の所二十日大體の參拝が集つた、二月廿六日午前七時全員二重橋前に集合して宮城遙拜の後、日比谷公會堂で嚴かな式典を擧行、終つて九段に進み父や兄が護國のお社の前に參る對面に移ることになつてゐる、例年正殿參拜は代表のみに限られたが本年は全員正殿參拜を差許される筈である、更に對面後、明治神宮に正殿參拜し、この外翌日及び翌廿七日にかけて聖德記念繪畫館、遊就館、海軍館等を觀覽し軍國遺兒としての覺悟を新にし二十八日深い感銘の裡に退京の豫定である

白杭に敵前上陸
建國軍の奇襲作戰

【〇〇丸にて二十日發本社特派員】十九日午後四時頃〇機關は敵狀を偵察する傍ら港尾の建國軍を擁護するため機關長自ら鼻見〇〇隊と■隊を指揮し港尾の東南方白杭より敵■前上陸をなした、■者もこれに隨行し海岸傳ひに幾つかの丘を越え、■隊の通訳で附近住民より敵狀を具さに聽取したのち再び小蒸汽船に乘り港尾に赴かんとしてクリークの如き細長い灣内に入つたところ兩岸の敵陣地より猛烈なる集中射撃を受けた、灣の幅は二十米足らずの狹い所であつたので兩岸より射ち出す敵の重輕機と小銃彈はひつきりなしに氣味惡い程ピユーピユー頭上を掠めて飛び迫擊砲彈は激しい唸りを立てて船側の周圍に落下し水煙を揚げた、我が軍は敢然之に應戰し三十分に亙る激戰ののち之を沈默せしめたのであつた

勇敢なる魁隊員
初陣ながら剛毅な活動

【廈門南方〇〇にて二十日發本社特派員】昨夕港尾灣内に於ける敵との戰鬪は〇機關の数次に亘る敵前上陸の中で一番の激戰であつた爲我方は兵二名が重輕傷を負ひ、消年團■隊又三名の負傷者を出した、本戰鬪で皇軍部隊の指揮をさる事ながら非戰鬪員である■隊は初陣ながら剛毅沈着皇軍と協力して偵察の目的を果した、又敵の集中射撃を浴びて船が淺瀬に乘上げた時左記三名の隊員は身の危險を忘れて船外に飛出し敵銃砲下に身を曝しながら船を押し離礁せしめ機關長外一同を救つた犧牲的行為は天晴れであつた、勇敢なる■隊の氏名は左の如し
△臺北市下奎府町四ノ一四王金火△同太平町二ノ四三陳其官△同太平町三ノ一一七蔡錫化

王君外二名負傷

【廈門南方〇〇にて二十日發本社特派員】■隊員三名の負傷に關し〇機關は次の如く發表した、負傷者王金火、陳其官、陳明德の三君は十九日夕刻の戰鬪で負傷したが負傷後の態度は見上げたものである、右のうち王金火、陳其官の兩君は船外に飛出し船を押した勇士

友邦アルゼンチンの練習艦六月來朝
二千六百年の祝意を表しに

【東京二十日發同盟】南米の友邦アルゼンチンから經濟使節團が來朝して日、ア親善關係を深めてゐる折柄、同國海軍練習艦アルヘンテーナ號が若き士官候補生を乘せて六月に來る六月日本を訪れる、六月二十日横濱に入港、二十六日まで同港に滯在、二十七日から七月二日まで君月港に滯在の上、マニラに向ふ筈である〔以下不明〕同國の德國二千六百年に方り祝意を示す使命を有するもので、この君アルゼンチン海軍省から在ア帝國公使を通じ申込んで來た〔illegible〕

元臺灣軍司令官 鈴木莊六大將急逝

【東京二十日發同盟】樞密顧問官從二位勳一等功二級陸軍大將鈴木莊六氏は年初來病氣のため東京牛込の自宅で靜養中であつたが二十日午後一時三十分心臟麻痺で急逝した、享年七十六【寫眞は鈴木莊六大將】

略歷 【東京二十日發同盟】急逝した鈴木莊六大將は新潟縣の出身、陸軍士官學校第一期騎兵科出身で參謀本部部員、陸軍大學教官、騎兵第三旅團長、騎兵監、第五、第四各師團長を經て大正十二年八月より十三年八月まで朝鮮軍司令官、次で朝鮮軍司令官、參謀總長、議定官等に歷任、此間大正十三年陸軍大將に昇進、昭和五年後備役に編入されたが同七年樞密顧問官に親任され今日に至つた、また現に帝國在郷軍人會會長に推された

川端町の螢橋 愈よ架換工事

台北市では川端町の螢橋が狹隘のため架け換をすべく十四年度豫算に經費六千円を計上したが資材關係で工事着手が延びくとなつてゐたところやうやくこの程着工した、現在の橋の延長二十米を八米にちぢめ、幅員六米を十米に擴大し、六米の車道の兩側に二米づつの人道を設けんとするもので竣工の曉は幾分危險が緩和されるものと期待されてゐる

御成町の小火

二十日午後一時半ごろ台北市御成町五ノ一一河野吉吾氏方より出火、近隣の人々が集まつてすぐ消し止め屋三坪を燒失したのみで大事に至らなかつた、原因は榮燈の燈明のローソクが倒れ花瓶に燃え移つたものである

季節料理 御注文に應じます
會席 御料理
竹巴
元園町川岸第三水門東
電話五一二五番
◎御宴會は特に勉强

臺北家政で製作品展
創立三周年記念

台北家政女學校では創立滿三年を迎へて近く家政科第一回の卒業生を送り出すこととなりその機會に來る二十四、五兩日に亘り午前九時より午後四時まで樺山町校舍に於て生徒製作品展覽會を開催することになつたが同展には家事、裁〔縫〕

學生服の共同工場
基隆義重町に新設

【基隆電話】基隆商工會議所では學生服調製統一問題につきその後新制服の調製配給その他につき業者間に於ける摩擦をさけるべく慎重研究を進め種々對策を講じつつあつたが、遂に同會議所の斡旋によつて市内に於ける從來の學生服の製造販賣業者を以て組織した學生服組合の規約に基きこの程市內義重町五ノ一に學生服共同工場を新設することになつた、なほ生地も台北から一手に配給を受けることになつたので新學期の制服制帽の調製には心配無用と云ふことになつた譯である

督府の參觀團體に種々なる便宜

台北州臨時情報部では從來州下各種團體、諸學校學生生徒等にして總督府會館内の參觀を願出る向が多いがその際希望に依つては時局認識のため府内に於て關係官の講演を聽講せしめるの便宜を圖る事となつた

郵便局賣出し
支那事變 國債
只今賣出中

印度織物勞働者組合 罷業斷行を決議
七十工場で十萬人が參加

【アーメダバット十九日發同盟】印度織物罷業勞動以來の生活費昂騰に對處すべく織物勞働者は豫て工場側と鋭意交渉中であつたが遂に協定が纒まらず印度織物勞働者組合は來る二月二十六日を期してゼネストを斷行するに決定した、これは七十工場十萬人の勞働者を包含する大規模なもので實に一九二三年以來の大罷業である

慰問袋から生れた麗しい親子の緣
戰線と銃後を繋ぐ佳話

【北京二十日發本社特電】戰線と銃後とが純眞な童心と結ばれて麗しい親子の誓ひを立て心から親愛の情を通はせてゐると云ふ京國美談、北支戰線に活躍する某部隊軍曹川島榮男氏のもとへ一昨年四月慰問袋が屆いた

送り主 は鹿島縣某小學校生徒今子春君で童心の純情に感激した川島氏は早速丁寧な禮狀を出したのが機緣となり兩者の間には懇切な惜しい便りの交換が行はれた、そのうち今子君から突然お父さんになつて下さいと突飛な申込みがあつたので内心びつくりした川島氏は小學校に照會してみると今子君は學校の成績も良く優等生である事、早く父親が此世を去つた孤獨の運命にある事等判明したので氏も遂に

童心に 動かされ親子の約束を結びこの三月今子君が尋常科を卒業するのを機會に幼年學校へ入學するよう督勵してその準備として十八日朝百円を今子君宛に送つた、この麗しい佳話を聽いた者誰もが感激し血の繋がらぬ親子の幸福を祈つてゐる

審理進捗を計る司法事務懇談會
伴野高等法院長談

伴野高等法院長は今回特に姉齒、中田兩判官を帯同し約一週間に亙つて嘉義、台南、高雄の各法院を巡視、主として訴訟關係の記録を精査して十九日夜歸府したが曰く南部方面法院側の事務も大體好い方面に向つて居るが、唯だ審理日數を短縮することに於て何ほ改善を要するものがある、訴訟當事者は何人たりとも其の訴訟繼續中は極めて不愉快且つ不安なもので、判決の一日も早からんこと即ち速やかに裁いて貰ふことを希ふ情が深いものである、從つて出來るだけ早く判決を下してやることが司法官の心掛けねばならぬ職務の一である、而して判決を早く下す爲めには法廷の審理開始の時間を勵行することが大切であるので先般來全島の辯護士會とも相談をして開廷に司法事務懇談會といふやうな永續的機關を拵へて司法官と辯護士とが相互し互ひに要求を持ち出して歩み寄りもし協議もし纒めて共々に司法事務の進捗を計ることとして居る、幸ひにも台北では既に話が纒まり、此の二月下旬中に法院會議室に於て其の第一回を開催する段取となつて居る、司法官、辯護士共々に協調を取つて行くのでなければ開廷時間の勵行も審理日數の短縮も實現ができないと考へるが、本島でも一面には刑事被告人の判決から執行へかけ刑期の新計が徴増する〔illegible〕を例として居るが、本島でも未了の事件は成るべく今の内に片づけて置いて此の機會期に新竹台中新竹高院の選擇を實施して置いて日程も〔illegible〕及び花蓮港方面へ向ふ筈である、尙ほ同法院長は來週中には台中新竹高院の巡視を實施して置いて豫定〔illegible〕

臺灣代表と決定
臺中州の張廖富隆君を
全日本青年體驗發表大會豫選

全國の青年を刺戟し激勵する上に非常に役立つてゐる全日本青年體驗發表大會は本年も二月十七日、日本放送協會の主催にて行はれるが、本大會に台灣代表として出場すべき青年の豫選は去る十八日夜約一時間に亘り全台灣の各州及び廳代表青年に依つてマイクを通じ行はれたが同夜審査の結果、台中州代表の張廖富隆君の「從北所感」といふのが台灣代表として當選、花蓮港の森西松君の「台灣に於ける馬の飼育に就いて」といふのが二等で陸軍に選ばれる事になつた、當夜の各州及び廳代表選手は一名兼務して全部で十二名、何れも非常な張り切り方で何れを甲乙と判然區別できない程に體驗の内容も立派で堂々たる雄弁振りであつて年と台灣青年が地方に於て其の職場を戰線と考へ眞剣になつて銃後を守つてゐる有様が歷々と眼に見る樣であり、皇民化の最も顯著なる一面として識者から絶讃されてゐる全國代表までには至らなかつたが台灣代表のナンリユウ青年の如きは自ら「ヒナソ大王の末孫である」と稱し其の發音や節呂など實に立派な内地語で且つ話の内容も豐かな體驗放送をやり傾聽させた其他台北の新竹、澎湖の陳火竹台中の黃金、台北の林松生の諸君なども立派な出來であつたといふ

經濟統制事務のため新設される二課
經濟警察と經濟統制

台北州では今回經濟統制事務のために經濟警察課および一つの經濟統制課が一度に新設される事となり、後者は一般商工係と產業組合係が殘るだけで勞務、物價、物資の三係は經濟統制課の所屬になることとなつた、新設課は本月下旬各島各地方廳一齊に事務開始に至るものと見られ台北州では部屋の割當など準備に忙殺されてゐる

臺北州下中等學校卒業式日割

台北州下中等學校の本年度卒業式は左記日割に依り擧行される事となつた

三月一日	前十時	第一中學	
同	日	後二時	第二中學
三月二日	前十時半	基隆中學	
三月三日	前十時	商業學校	
三月四日	後二時	第二商業	
三月五日	前十時・	工業學校	
三月六日	前十時	臺北中學	
同	日	後二時	淡水中學
三月七日	前十時	國民中學	
三月八日	前十時	宜蘭農林	
三月九日	前十時	第一女學	
三月十二日	前十時	第二女學	
三月十三日	前十時半	基隆女學	
三月十四日	前十時	第三女學	
三月十五日	前十時	淡水女學	
同	日同		靜修女學

尙商工學校は未定の由

日本、海王兩船南洋から歸へる

【東京二十日發同盟】遞信省が昨年京濱を出帆した文部省練習船日本丸、海王丸の兩船は南洋の島嶼を巡つて夫々各島嶼を訪航、二千百年紀念に因み…三ケ月振りで品川碇泊地に歸着する〔illegible〕、手藝等の技藝に關する教材目に即應した製作品が陳列され家庭者に對しては即賣する由で一般參觀を歡迎する

出演毎に絶讃
盲啞生の學藝會

【基隆電話】台北盲啞學校生徒學藝會は二十日午後一時から基隆市公會堂で開催、同人四年生王良璧君の演説「非常時下に於ける私の覺悟」を始め盲啞生徒四十餘名によつて次々に唱歌、児童劇、舞踊、點字、書取、劇話などの時局色多彩なプログラムによつて何れも熱心に演出し好評を博して同四時過ぎ閉會したが、盲啞生徒の一般觀客者は會場に溢れ頗る盛會であつた

マニラ見本市の打合

【基隆電話】基隆商工會議所では二十四日午前十一時から同會議所に於て商業部部會を開催してマニラ見本市の開催その他数件を附議する筈である

北一師演習科女生徒合格者 台北第一師範學校

への十五年度公學師範部演習科の女生徒合格者は二十日左の如く發表された（順序は受付順）
芳賀聰子、田中美智子、船越照代、小切間啓子、坂上道子、松尾咲代、島信子、田内由美、松原久江、酒向秀子、池田千、河野郁子、政光、米山節子、西村敏子、尾子喜美子、齋藤光子、渡辺フミ、渡辺信子、深谷千代子、倉田照子、中尾滕子、吉葉信子、江口政子、有馬シヅエ、寺尾富士子、陳氏錦鍛、立石芳子、佐伯すみ子、内田須美子、渡辺アヤ、蒲田錦、渡辺アヤ子、黑木嘉美、淺沼令子、内山文子、日高裕子、吉野誠美、佐々木みとり、財部富士惠

國防獻金と寄附

台北市榮町一飲食店初音店主後藤方栄氏は渡台満二十年を記念する爲め去る十八日台北市榮座に於て演藝會を催したが其收益を以て國防獻金台北市社會事業助成會並びに警察協會等に夫々金一封を寄附すべく本社へ寄託があつたので何れも其手續きを執ることとした

定期航空

△內臺定期航空（下便）そよ風號は二十日午後二時二十七分臺北着、乘客は緒方文子他三氏、又定期逓信便の（上便）そよ風號は二十日午後四時二十七分臺北發、乘客は汐川尙（食糧局長）安武至（總督府商工課長）上村幸五郎（千葉）櫻井英一（鐵道部）吉村吉次郎の諸氏
△內臺定期航空（下便）大和號は二十日午後五時三十四分臺北着、乘客は高橋〔illegible〕（臺灣商事會社長）他一氏

けふの天氣

△臺北地方（東の風晴後曇）
△北部地方 北東の風曇後晴
△昨日の氣溫 最高二四・八度（午後一時） 最低一二・八度（午前七時）（臺北氣象臺發表）

中等學生陣の奮闘に將來の躍進を期待

全臺灣陸上五傑發表

昭和十四年度に於ける全臺灣陸上競技五傑は二十日陸協より發表されたが中等學生が多數戰線に送つた十四年度とて記錄的には見るもの少くないが船田、吳、山下等中等學生陣の進出著しく次の時代の躍進を約束されてゐるのが寂しさを補つてゐるものと云へる譯だ、十四年度にかける新記錄を擧げて見ると短距離にはベテラン張星賢の不振で刮目すべき記錄なく四百に船田（中二市）が昨秋の神宮大會に於て樂中と同記錄の五十六秒六で二位に入つた事は未だ記憶に新しい、次にマラソンのカサウ（花蓮）が全島選手權で三時間一分五十七秒を出して從來の張が持つ三時間一分五十七秒を遙かに破つてゐる、更に四百障碍では早坂、牛山が全島選手權で共に五十九秒で根目澤の記錄を〇・二秒縮め、早坂は一般、學生戰にもう一層頑張つて五十七秒四の好記錄を出した、跳躍では高野に昔日の元氣なく陳將、劉田不在で記錄無く、投擲も淋しい中に獨り吳振武（南師）が昨秋神宮で十四米五を出し更に甲子園の東西對抗中等競技では十四米三十を出して自分の持つ十三米八十五を遙かに引離した、新記錄として右に述べた位のものであるが前記の如く若手の躍進を重ねて喜び度い所であらう、發表された五傑左の通り

昭和十四年度全臺灣陸上五傑（1） 男子之部

百米（平均一一・三 昨年一一・〇）

順位	記錄	氏名	所屬	月日	競技會名
1	一〇・八	張 星賢	臺銀	一〇・二	神宮大會
2	一一・〇	西倉 義正	高商	七・五	全國高商
3	一一・三	山下 茂樹	南一中	六・二	全島中等
3	一一・三	高橋 政男	北二師	九・二〇	選手權
5	一一・四	山崎 幸弘	新竹支部	九・九	小公教員
5	一一・四	熊倉 正一	臺中支部	九・九	同

二百米（平均二三・三 昨年二三・〇）

順位	記錄	氏名	所屬	月日	競技會名
1	二二・八	張 星賢	臺中支部	一〇・一	選手權
2	二三・一	船田 幸一	臺中支部	一〇・一	同
3	二三・三	西倉 義正	高商	一〇・一	同
4	二三・五	山下 茂樹	南一中	六・二	全島中等
4	二三・五	杜 火倫	北星	一〇・一	選手權

四百米（平均五三・六 昨年五三・八）

順位	記錄	氏名	所屬	月日	競技會名
1	×五〇・六	船田 幸一	臺中	一二・二	神宮大會
2	五三・五	林 丙丁	臺中支部	九・三〇	選手權
3	五四・一	谷口 清	北二師	九・三〇	同
4	五四・八	王 天水	高雄支部	七・一七	支部對抗
5	五五・四	宮田 義男	高雄支部	九・一〇	小公教員

八百米（平均二・〇二・〇 昨年二・〇六・二〇）

順位	記錄	氏名	所屬	月日	競技會名
1	二分〇・八秒	岡野 春雄	花蓮支部	一〇・一	選手權
2	二・〇二・一	鄭 清溪	臺南支部	一〇・一	同
3	二・〇三・六	服部 恆信	高商	六・四	全島學生
4	二・〇五・〇	莊 家珍	北星	一〇・一	選手權
5	二・〇八・一	仲 桂次	高商	六・四	全島學生

千五百米（平均四・二〇・四 昨年四・二三・六）

順位	記錄	氏名	所屬	月日	競技會名
1	四・一五・六	岡野 春雄	花蓮支部	九・三〇	選手權
2	四・一六・〇	石橋 節夫	臺北支部	七・一五	支部對抗
3	四・一九・二	ラケナモ	花蓮支部	七・一五	同
4	四・二四・四	蘇 永忠	長老中	一一・三	濟南州下
5	四・二七・〇	別所 和雄	北二師	四・二九	建功神社

五千米（平均一七・二〇・四〇 昨年一七・一〇・八）

順位	記錄	氏名	所屬	月日	競技會名
1	一六・五三・四	ラケナモ	花蓮支部	七・一五	支部對抗
2	一七・〇四・〇	オリョル	高雄支部	九・一〇	全島青年
3	一七・一六・八	林 万號	臺北支部	九・一〇	全島青年
4	一七・二一・四	カサウブラウ	花蓮支部	七・一五	支部對抗
5	一七・三五・四	陳 玉器	宜蘭農林	九・三〇	選手權

一萬米（平均三六・一三・六 昨年三五・一四・六）

順位	記錄	氏名	所屬	月日	競技會名
1	三四・四〇・四	カサウブラウ	花蓮支部	九・三〇	選手權
2	三五・二五・八	ラケナモ	花蓮支部	七・一六	支部對抗
3	三六・一三・八	黃 刻明	臺北工業	九・三〇	同
4	三七・一二・八	陳 玉器	宜蘭農林	九・三〇	同
5	三七・一八・〇	アボアダワン	花蓮支部	七・一六	支部對抗

マラソン（三名平均）

順位	記錄	氏名	所屬	月日	競技會名
1	三・〇一・〇九	カサウブラウ	花蓮支部	一〇・一	選手權
2	三・一〇・三〇	醉 頗	高雄支部	一〇・一	同

百十米障碍（平均一六・四 昨年一六・〇）

順位	記錄	氏名	所屬	月日	競技會名
1	一五・三秒	早坂 元就	臺南支部	七・一六	支部對抗
2	一五・九	竹野 博	高商	七・一六	全國高商
3	一六・〇	高橋 政男	北二師	六・二	全島中等
3	一六・〇	森本 正熙	高商	七・一六	全國高商
5	一六・五	西本 哲太	新竹中學	六・二	全島中等
5	一六・五	佐藤 健次	高商	七・一六	全國高商
5	一六・五	高添 多喜男	帝大	一〇・一	選手權

四百米障碍（平均六二・〇 昨年六二・三）

順位	記錄	氏名	所屬	月日	競技會名
1	△五七・四	早坂 元就	一般	一〇・七	全日本一般對學生
1	△五九・〇	牛山 泰	中二市教	一〇・一	選手權
3	六〇・八	大保 玄	高雄支部	七・一六	支部對抗
4	六〇・九	西本 哲太	新竹中學	一〇・一	同
5	六四・九	森本 正熙	高商	六・四	全島學生
5	六四・九	陳 香楠	嘉義支部	一〇・一	選手權

愈よ本格の練習 明朗を取戻した六大學

【東京二十日發本社特電】啓季問題も漸く解決の端緒に就いて六大學野球界もどうやら明朗色と元氣を取戻した、僕等のシーズンを控へて各校の待機ぶりは如何？年始匆々から開始された帝大のトレーニングに次いで慶應が去る十二日から練習開始、漸く春の野球の訪れを告げてゐるが二十日には明、立の兩校が第三陣を承つて初春の色濃い泉、東長崎の球場でアップをやる、早、法は三月一日始の前後に遲れ馳せ乍ら後援練習開始の殿りを務める、各校が揃つて後援練習を行ふのは昭和何年以來のことで、此の措置らしが果してどんな效果をシーズン明けに現はすか？本格的練習入りも明、立の三月十日頃、早、法の十五日、慶應の二十日頃、從來練習開始月少きに原因した春シーズンの技術低調も今年は口實にならぬ、僕こそ豐富な內容に盛られた春季シーズンよだ

本年度レスリング行事

大日本アマチユアレスリング協會では六日午後六時から丸ビル內協會事務所で理事會を開催昭和十五年度スケジユールを左の如く決定した

三月十四年度ランキング發表、四月二十一日協會創立十周年記念大會兼選拔、同二十八日協會創立記念大會、同二十九日關西大會（東、西對抗戰を兼行）五月亞細亞大會參加、六月春季リーグ戰、七月東北地方大會、八月滿洲遠征及臺灣沖繩遠征、九月全日本新人選手權大會、十月 十一月秋季リーグ戰、十二月全日本選手權

學生軟式庭球順位

日本學生軟式庭球聯盟では昭和十四年日本學生軟式庭球順位を左の如く決定、發表した

1八木則雄、吳伯瑞（立命大）2平賀敏彥、菊池信也（法大）3曹晋五、李仁俊（延禧專）4岩佐正治、本田幸一（中大）5安井利昭、張日剛（京城高商）6金鐘星、金東烈（普成專）7堀越正三郎、辻野二郎（早大）8鈴木宏策、寫岡弘（早大）9中東賦、趙資鎬（普成專）10久田賢、森岡清（法大）

松山對小方戰 三月上旬神戸で

スリー・クツシヨン撞球選手權保持者松山に對する關西のホープ小方の第一回挑戰試合は來る三月九日神戸パウリスタ二階ホールで擧行される、雙方の持點二百は一回五十點を四回に亙つて爭ふが兩日共に開始時間は午後二時及び七時である、尙松山選手は昨年度全日本スリー・クツシヨン選手權大會に於いて十一戰全勝、總平均一・〇六の世界的記錄で以つて優勝し依然王者の貫祿を示したのに對する小方選手は對松山の優勝戰に30―25で惜敗したが其の總平均〇・八五は松山に次ぐ優秀なものであつた、松山と堂々四つに組んで戰ひ得る者としては小方の外には見當らないが此の一戰が二百點の長期戰であるだけに僅かな前半の勝戰は豫想されても結局後半において松山が小方を抑へる事とならう

堀口飽っ氣なく勝つ 1分25秒でイーグルを打倒

【東京二十日發本社特電】待望のピストン堀口對ジョー・イーグルの第十二回戰は十九日午後六時半から兩國國技館で擧行、過去二ケ年間練にトレーニングもやらぬと云ひ而も十八日船で着いた許りのイーグルに期待のかけられる筈もなかつたが結果は少し酷過ぎた、第一ラウンド劈頭からコーナーに追ひ詰められ堀口の連續亂打を浴びて早くもグロツキーとなり二回目も同樣三ラウンドと共に戰意喪失を現はしピストンを浴びたまゝコーナーに崩れ込み一分二十五秒にしてノツクアウトが宣せられたが觀衆は呆氣にとられた

臺南競馬の馬券引上

【臺中電話】臺南州當局では豫て台南、嘉義兩競馬場の馬券金額一円を五円に引上げ方を督府當局に認可申請中のところ、此程認可されたので本年春競馬より實施することとなつた、尙嘉義競馬は來る二十四日、臺南競馬は四月二十七日より夫々開始することに決定した、因に出馬總頭數は三百頭以上に上るものと見られてゐる

嘉義競馬迫る

【嘉義電話】春季嘉義競馬は愈よ二十四、五、三月一、二、三の五日間に亙り華々しく開催されるが今回の新抽籤馬十頭は何れも東北地方より移入した優秀馬で更に新呼馬三十頭も優秀馬揃ひであり全島一を誇る馬場コースと相俟つて全島各地より參集する競馬ファンを熱狂させる事が豫想されてゐる尙今回はファンの熱望により馬券一円を五円に引上げる事に決定した

海外ニュース

氷上の乘馬レース

全歐州を包む嚴寒の中にも獨伊國境に近いスイスのサン・モリッツは例年の如く冬の山を樂しむ人々によつて賑はつてゐるがフローゼン湖の氷上では一月中旬勇しい乘馬レースが行はれ、新奇を好むヨーロッパ人をアツといはせた

英女流庭球選手の結婚

英國の女流庭球選手ケイ・スタマース孃はかねて相思の間柄だつたらしいミカエル・メンジーズ君と先月廿四日ロンドンのセント・ピーター寺院で結婚式を擧げたが、さすがにウインブルドンの花といはれただけに花嫁姿も美しく、戰時下のロンドンになまめかしい話題を提供した

五人拔敗退碁戰 （本社主催 日本棋院）

○六段 橋本宇太郎 ●四段 小泉重郎（先）

いろはにほへとちりぬるをわかよたれそつ

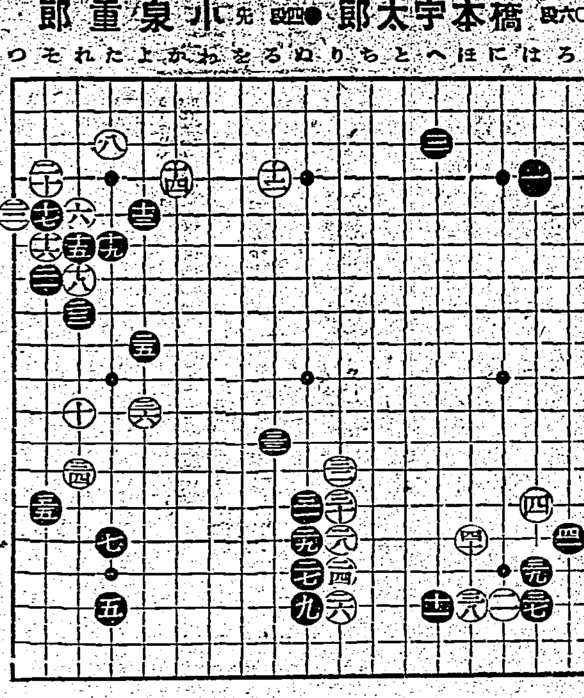

黑右下隅に侵入 左邊は未解決の儘にして

評解 七段 木谷實

【第五局ノ五】●二七は十七ト ○二八は十七チ ●二九は十六リ ○四〇は十五リ ●四一は十五ヌ

小泉氏四回勝五回目 持時間各九時間一分以內切捨 消費時間 白一時間〇三分 黑一時間五四分

◇白二六とトバれて黑はこの白を急に攻めても甘く行かぬと判斷したのであらう、手を拔いて右下隅の白地に、この侵入すべからざる所をばかり二七とツケて侵略を試みた

（說明）現在の情勢に於て黑は左邊の白をどう攻めて見た處で、これを取ることは絕對に不可能である、して見ると及で引張き攻擊に參加へ白を完全に活かして了ふのみで黑は何等得る處なく、惡策たるを失はない、寧ろ左邊は未解決の儘にして置けば將來中央に黑が加はつてこの白を取れるやうな場合が起らないとも限らぬし、又劫立にも使へる譯であるから、絕對に取れぬ見込のない限り此儘にして置くのが正しい。

×

黑二七で三ノ九に右邊の大場を占めると白は恐らく三ノ十五に三込んで右下隅を確保するであらう、これは如何にも大きいから、黑は二七とツケて侵略を企てたのである、而して黑三七は打込の急所、これを三九に打つのでは、白から二七にオサへられて打込んだ黑は尚苦境に陷る

◇黑三七に對して白は三八とツキアタつて、黑は三九、四一と三ヶ簡單に活かして了つたが、もつと嚴しく打つ手はないのであらうか

（解說）白二八では他に三九にオサへる手と三ノ十六にノビる手とがあるが、何れも黑の侵入軍を捕捉する事は出來ず、却つて急激に失する僞め面白くない、詳しくは圖に就て—

參考圖（1）白一とノビるのは、黑二乃至十と隅に大きく地を得られて活きられていに缺陷が殘る、手順中白七で八にツヒッケるのは、黑七にオヨがれて白は後手になつて了ふ、參考圖（2）白一とオサへれば、黑は二と常用の手筋に從ふ、次に白三とツゲば黑四以下八と容易に活きる、參考圖（3）白一黑二にツイで白三とキッて五とカカヘ、以下黑八となつた時、白九、十一と打つのは相當に有力な手段である、といふのは次に黑いなければ、白劫トリ黑ろ白はとノビて黑に低地を制約せしめる事が出來るからであるが、左邊の白に對して劫材を豐富に有する黑は、白十一に次いで三にキリ劫爭を挑んで來るから、これで白九、十一は無理に終る、參考圖（4）白三五と打つのは、黑に六以下と隅の石を捨てられてシメツケられるから、これは勿論白が不可ない

×

如上の意味から白は急激な方法を避けて、三八、四十と打つたのであつて、譜は後に白ろノ十四のオサへが後手ではあるが、相當に有力である

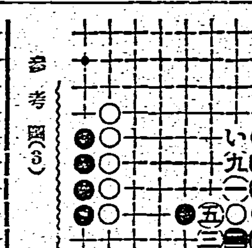

參考圖（1）

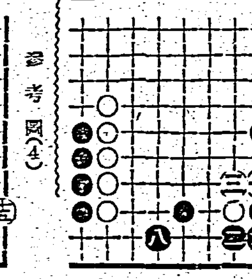

參考圖（2）

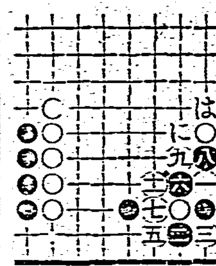

參考圖（3）

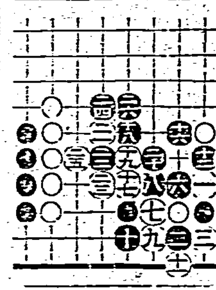

參考圖（4）

臺日漢詩壇

選者 魏清德

大景寬兄寄懷 靜園生

長江月夜向東流。一去金陵春復秋。雲路羨君頻奮翼。家園愧我尚埋頭。草茵漲旭三杯酒。紫氣陵霄百尺樓。際會逢時原有日。只爭遲早又何愁。

談兵紙上笑荒唐。悃世愛時祗自傷。松柏歲寒堪作友。牡丹花豔漫稱王。雨雲暮世頻翻覆。軍備群邦鼓擴張。與亞惟期同建設。免教遠野泣哀鴻。

窒臣落葉走紛紛。白露無聲下水濱。省識正人須正己。看來浮世等浮雲。耐寒老菊花猶放。拜歲寒梅蕊未分。深夜懷君成不寐。挑燈獨坐歎離群。

元寶龍戲歲三週。未雨人思厲戶綢。與木猿啼更急。成仙賦鶴念應休。佛言芥子藏塵世。君對錢山俗讓樓。甚願詩壇重我寄。暮雲春樹不勝愁。

寒夜書懷 長岡 文城

淒然霜氣迫柴關。吟能燈頭向夜闌。想見無人憂夜闌。風流修殺孟郊寒。

庚辰紀元節

堯都□盡原于天。祭致二千六百年。想到皇謨高且遠。親靈時局共奇肩。

堀部安兵衞（172）

一龍齋貞山演 矢島健三畫

引揚げ（二）

回向院の住職榮隨と云ふ坊さんは義士の面々が來た時に門內に入れて、何か待遇をしたならば現今に至つても諸家の稱に殘つて、少しは金儲けにもなつたものでございませうが、どうも致し方のないもので、時に大石が一寸氣が付いて

內「失策つた、我々も思はぬ大失策、引揚げて參る時、火を消して來るのを失念いたした、万一出火等があつてはならん、源吾、助右衞門、兩人引返して火の始末をして來て呉れぬか、宜しく頼むぞ」

兩人「ハッ、畏まりました」

二人が直に取つて返した、前に討入りの時には、四十餘名打ち揃つて入りましたから猶刹が宜いが、今は引き揚げたあと、此度は二人で取つて返すので、吉良の屋敷には大勢切つて捨てましたものの未だ生き殘りの者も多く居ること、四千二百石といふ高家、殊に上杉と云ふ後楯が居るのだから大勢居るに違ひない、其處へ引返して參りますのは、餘り宜い心持ちのものではない、大膽の者でも容易くは出來ない事だが、源吾、富森助右衞門の兩人少しも臆く事はない、案內承知致しましたと云つて、勇ましく吉良の屋敷へ取つて返し、點け放しになつて居た蠟燭を片端から消し、圍爐の中に火などがございますのは、手桶に水を汲んで來て、是をドン／＼打掛けて、少しも有りましたのが無事なくなつて了つた。もう是なれば大丈夫と兩人が引き揚げて來て見ると大石始め一同の面々回向院の前を立ち去つて了つた後だ、一說には服部十郎右衞門と云ふ旗本が、割下水の御屋敷へ御出でになる途中大石に出會して、兩國橋を渡つてはならんと云つて、差し止めたと云ふが、決してそんな事はありません——最初許されるまでる前に、首尾克く仇討ち本望を遂げたら、此の道を行つて、是へ參つてさうして泉岳寺へ引き揚げ、首級を亡君の御墓へ手向けようと云ふ、後々の事まで一同がチャンと言ひ合してあつたのですから、大高、富森へは構はず一同はサッサと往つて了つた。で兩人は誰も居りませんが、良て道筋は知つて居りますから少しも心配はない、向ふを見ると酒屋が一軒ある、戸を開けて雪を頭に戴いて居ります、未だ他に起きた家はないが、此の酒屋の主人は早起きと見えまして、雪かきでカリ／＼遣つて居る、其處まで參りますと、

源吾「何と富森、咽喉が渇いて堪まらない一杯飲んで行かう」

助「それも宜からう」

ヒョイと酒屋の主人が見ると襷いた二人、何ながら變つた姿、血だらけになつて槍を下げて居る、いや驚いたの驚かないの腰を拔かさんばかり驚へ上り

主「へエ」

源「コレ／＼亭主々々」

主「ど、どうか命ばかりは御助けを……」

源「馬鹿を申せ、貴樣の命を取つたところでキモ燒きにもならん、酒を飲み度いが、飲まして呉れぬか」

主「ヘエ、て、手前共は居酒は致しませんで、御斷りを……」

源「イヤさうでもあらうが咽喉が渇いてならん、一杯呉れ、別に差支へはないであらう、我々は播州赤穗の先の城主、淺野內匠頭樣家來、昨夜吉良上野介屋敷へ推參致し、上野介の首級を取つて是から高輪泉岳寺へ引き揚げる者である、決して怪しい者ではない、安心致して酒を賣つて呉れ」

主「アノ吉良樣へ昨夜仇討ちに行らつしやつたので、旦那方が、ヘエー」

イヤハヤどうも大變な人が飛込んで來たものだ、マゴ／＼して打つた切られたんぢやア堪まらないと思つたから、

主「左樣ならばどうぞ御上りまするやう」

源吾そこへ槍の穗ッ被りを運んで來た。

新洋裁教本 學園長 清水登美著

東京洋裁學園

專門部 速成科 女學部 夜間部

校舍・寄宿舍 大增築 完備

入學日 四月五日

東京市豐島區西巢鴨 振替東京一〇八五番

チヨダポマード

最後まで手をよごさず、ほこりがつかず清新な氣分で使へるチユーブ入ポマードはチヨダ獨自のものであり青春へのこよなき贈物です

TRADE MARK

日本最高基準品 純粹植物質

東京・株式會社 千代田山岸商店

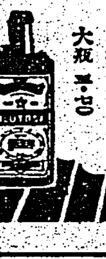

各帝大病院常備藥 造血アウトホルモン

食慾增進 キナブルトーゼ

造血劑ブルトーゼと健胃劑キナを結合した理想的鐵キニーネ製劑にして貧血治療と共に消化機能を强化し 慢性胃腸病・病後衰弱・榮養不良・產前產後等に特效を賞せらる

小瓶 二・二〇 大瓶 三・七〇

B1587

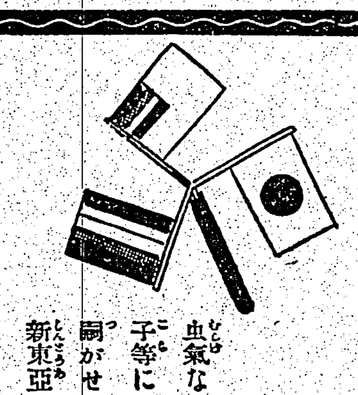

蛔虫による國民保健運動

虫氣ない子等に嗣がせよ新東亞！

虫下し マクニン

のみよく・よく效いて・害がない

M1513

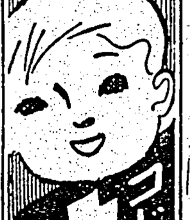

コドモ かぜねつに オイシン

0-4

明治廿一年一月司命丸百年記念之碑 子爵杉浦七郎書 水戸河和田高倉邸内に在り

幾多の病者を救ひ 勤王志士を援けた

輝く司命丸の功績！

司命丸は御家藥といつて水戸家の名藥であつた一子相傳で司命丸を製るのが高倉家の家命であつた水戸公の代々は一人として虚弱な人がなく、いづれも子福者で、精力旺盛、若い頃の人は絕無であつた。司命丸の作用は有名な安南麝香、牛黃、熊膽、人蔘、沈香、一角など十二種の原料を綜合精製した實に東洋古傳の精髓の力であります。

心臟の病・動悸、息切のする人 肺や肋膜の惡い人・胃や腸が惡く食進ぬ人・精力弱く元氣ない人・神經衰弱の人

これを服用すると、內臟の働きが活潑になり心臟や胃腸を丈夫にします。血の循環がよくなり肺、肋膜で疲れ易い人も、仕事に根氣が出ます。特に心臟を强くする効力が多いので、動悸や息切れが良くなるは勿論、目に見えて血色がよくなるものです。

司命丸の藥價は十二錠入三圓、廿四錠入五圓、五十四錠入十圓、百廿錠入二十圓、百貨店藥品部や有名藥店にあり。

無代進呈 新聞名記入ハガキで申込あれ。試藥と四六版百頁美本（歷史篇・藥効篇・實驗錄・詩歌俳句篇）送呈

文獻を御覽になるとこんなにも立派な藥が有つたのかと驚かれます。

（申込所）東京世田谷區北澤二丁目二四八 高倉研究所 電世三二八 振替東京七八一七

複合粒子でズバ拔けて美しく附く粉白粉

三重作用の最高級粉白粉！

（1）複合粒子でズバ拔けて美しく附く！ 明色粉白粉は充分に細い白粉の粒子に更に最多の脂肪的化學的の新工夫を加へて複合粒子といふ一種脂肪の微妙な稀妨な狀態に化成してありますから普通の粉白粉とは比較にならぬ程美しく附きます。

（2）時間がたつ程一層美しさを增す！ 明色粉白粉をつけますと獨特の科學的成分が忽ち皮膚に作用して皮膚が白粉の最もつき易い狀態になり、複合粒子の作用と合してマルでキヂからの様な自然な美しさに附き、而も時間が經つ程一層美しさを增します。

（3）美容粒子の作用！ 明色粉白粉には獨特の美容粒子が最も科學的に稀妨に配合されてありますからお化粧するとキチきで肌が目に見えて美しくなるのです。

最高級の粉白粉が普通品の御値段！

肌色系統 肌色（肌色一號） サンビーム（肌色二號） ラツシエル（肌色三號）

オークル系 クリーム（オークル一號） オークル（オークル二號）

白色 （ホワイト） アンバー（黃土色）

定價 四十錢

肌アレにクリンシンの三重作用が大評判！

三重作用でアレ知らずの美肌をつくる

（1）アレた肌を先づ淸拭する 明色クリンシンは一すりこんで拭きとるだけで毛穴の中の汚れまで吸着して肌をシンから淸潔にします。

（2）同時に獨特の美肌作用！ 同時に獨特の綜合美容成分が肌の深部に浸透します。毛穴の中まで淸潔になつてゐますから美容成分が最深部迄行き渡り息よ存分作用をします

（3）其儘で化粧下！ お顏の場合ですと明色クリンシンで拭いた皮膚は右の二作用の他に皮膚自體が白粉の一番つき良い狀態に整ひますから、その上にスグ白粉をつけますとトテも美しいツヤのあるお化粧が出來、それが同時に最も有効な美肌法にもなるため、お化粧で肌が荒れる心配は絕對にありません。

▲普通クリームの二三倍は御德用

クリンシンの世界的流行！ 歐米に於ても凡ゆる化粧品中の便用額はクリンシン類の最近の流行いふ時代となり、從來のクリーム類に卽れて目下一段と增したとさへ言はれてゐます

明色粉白粉 明色クリンシングクリーム

定價 七十錢

J1―120